



Серия SW

ЖК-монитор

Руководство пользователя



Авторское право

Copyright © 2016 by BenQ Corporation. All rights reserved. Никакая часть этой публикации не может быть воспроизведена, передана, переписана, сохранена в системе поиска или переведена на любой язык или компьютерный язык в любой форме и любым способом, электронным, механическим, магнитным, оптическим, химическим, ручным или иным без предварительного письменного разрешения корпорации BenQ.

Ограниченная гарантия

Корпорация BenQ не дает никаких обещаний или гарантий, как явных, так и подразумеваемых, относительно содержания данного документа, включая любые гарантии коммерческой пригодности или соответствия любой определенной цели. Кроме того, корпорация BenQ оставляет за собой право на периодическое обновление и изменение данного документа без уведомления.

На результаты работы функции устранения мерцания могут повлиять внешние факторы, такие как невысокое качество кабеля, нестабильность источника питания, интерференция сигналов, ненадлежащее заземление и т.п. (Применимо только к моделям с функцией устранения мерцания.)

Безопасность электропитания



Для обеспечения долгого срока службы и оптимальной работы соблюдайте данные инструкции по технике безопасности.

- Для отключения электропитания данного устройства необходимо вытащить вилку шнура питания из сетевой розетки.
- Отключение данного оборудования от сети осуществляется путем отсоединения шнура питания. Поэтому электрическая розетка должна быть расположена рядом с оборудованием, а доступ к ней должен быть свободен.
- Для питания изделия необходимо использовать источник, характеристики которого соответствуют указанным на этикетке. Если вы не знаете, какое напряжение используется в местной электросети, обратитесь за справкой к своему дилеру или в местную организацию по электроснабжению.
- Следует использовать одобренный (или с лучшими характеристиками) шнур питания H03VV-F или H05VV-F, 2G или 3G, сечение 0,75 мм².

Уход и очистка

- Очистка Перед выполнением очистки монитора всегда отключайте его от сети, вынимая вилку из сетевой розетки. Очистку поверхности экрана жидкокристаллического монитора следует производить неабразивной тканью без ворса. При очистке монитора не пользуйтесь никакими жидкостями, аэрозолями или средствами для очистки стекол.

- Прорези и отверстия на задней и верхней панелях корпуса предназначены для вентиляции. Не закрывайте и не загоразивайте эти прорези и отверстия. Никогда не устанавливайте монитор рядом с электронагревательными приборами и другими источниками тепла, а также во встроенные элементы мебели, если не обеспечивается нужная степень вентиляции.
- Никогда не проталкивайте никакие предметы внутрь изделия и не проливайте туда жидкость.

Обслуживание

Во избежание поражения электрическим током или иных травм и повреждений не делайте попыток вскрывать изделие, снимать панели корпуса, а также самостоятельно выполнять техническое обслуживание изделия. Если имело место любое из вышеописанных неправильных действий или какая-либо случайность, например, падение или неправильное обращение, обратитесь за помощью к квалифицированному персоналу.

BenQ ecoFACTS

BenQ has been dedicated to the design and development of greener product as part of its aspiration to realize the ideal of the "Bringing Enjoyment 'N Quality to Life" corporate vision with the ultimate goal to achieve a low-carbon society. Besides meeting international regulatory requirement and standards pertaining to environmental management, BenQ has spared no efforts in pushing our initiatives further to incorporate life cycle design in the aspects of material selection, manufacturing, packaging, transportation, using and disposal of the products. BenQ ecoFACTS label lists key eco-friendly design highlights of each product, hoping to ensure that consumers make informed green choices at purchase. Check out BenQ's CSR Website at <http://csr.BenQ.com/> for more details on BenQ's environmental commitments and achievements.

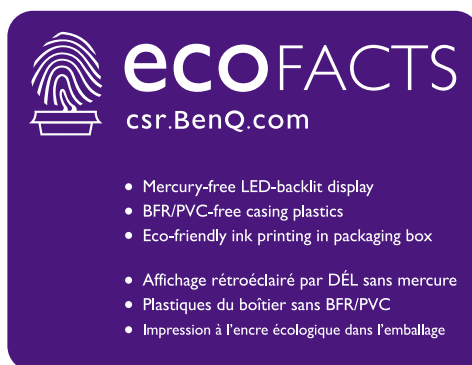



Содержание

Авторское право	2
Начало работы	5
Начальные сведения о мониторе	7
Вид спереди.....	7
Вид сзади.....	7
Подключение	8
Установка аппаратного обеспечения монитора	9
Отсоединение подставки и основания	14
Установка антибликового козырька (необязательный шаг)	16
Регулировка высоты монитора	21
Поворот монитора	22
Регулировка угла обзора	23
Использование комплекта для установки монитора	24
Максимально эффективная работа с монитором BenQ	25
Установка драйвера монитора на новом компьютере	26
Обновление драйвера при замене старого монитора	27
Порядок установки в системах с Windows 10	28
Порядок установки в системах с Windows 8 (8.1)	29
Порядок установки в системах с Windows 7	30
Порядок регулировки параметров монитора	31
Панель управления.....	31
Hotkey Puck	32
Основные операции с меню	34
Настройка "горячих" клавиш	36
Использование технологии HDR.....	36
Регулировка цвета дисплея	37
Регулировка режима отображения	37
Выбор подходящего режима изображения.....	38
Выбор видеоисточника в режиме PIP/PBP (для моделей с функцией PIP/PBP).....	38
Перемещение по главному меню	39
Меню Дисплей	40
Меню Настр. Цветов	42
Меню PIP/PBP	47
Меню Система	49
Устранение неполадок	54
Часто задаваемые вопросы	54
Нужна дополнительная помощь?	56

Начало работы

Распаковывая устройство, убедитесь в наличии перечисленных ниже компонентов. Если какие-либо компоненты отсутствуют или повреждены, то немедленно обратитесь к продавцу для замены.

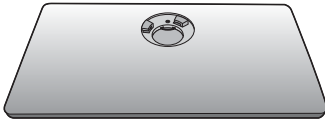
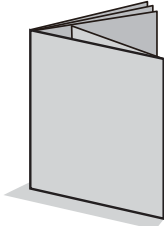
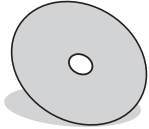
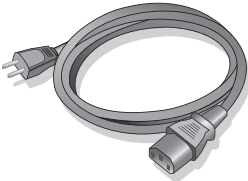
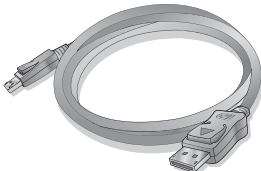
ЖК-монитор BenQ	
Подставка монитора	
Основание монитора	
Краткое руководство	
CD-ROM	
Шнур питания (Показанное здесь изображение может отличаться от изображения модели, поставляемой в вашу страну.)	
Видеокабель: DP (необязательно)	

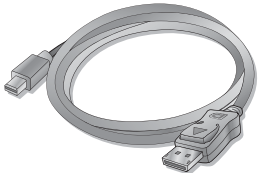
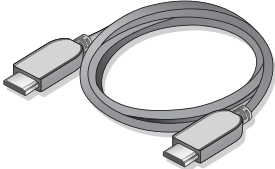
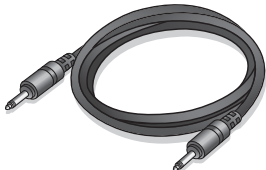
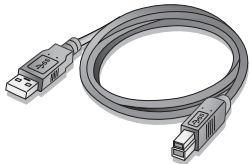
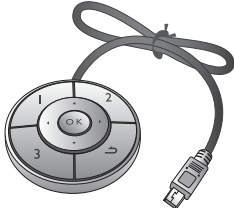
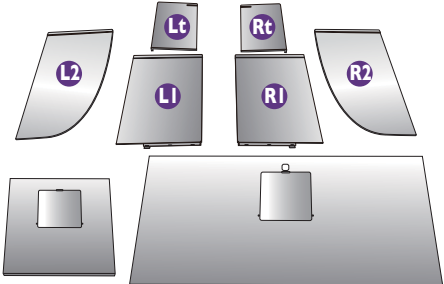
Видеокабель: DP/mini DP	
Видеокабель: HDMI	
Аудиокабель (необязательно)	
Кабель USB	
Hotkey Puck	
Антибликовый козырек	



• Доступные принадлежности и показанные здесь изображения могут отличаться от фактического содержимого и продукта, поставляемых в вашу страну. Содержимое комплекта может быть изменено без предварительного уведомления. Кабели, не входящие в комплект поставки вашего устройства, можно купить отдельно.

• Сохраните коробку и упаковку, чтобы использовать их в будущем для перевозки монитора. Формованная прокладка из пенопласта идеально подходит для защиты монитора при транспортировке.



Храните устройство и принадлежности в месте, недоступном для детей.

Начальные сведения о мониторе

Вид спереди

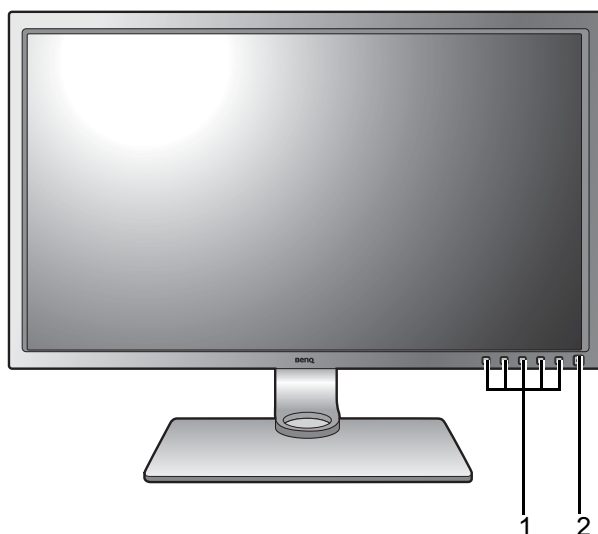

1. Кнопки управления
2. Кнопка питания

Вид сзади

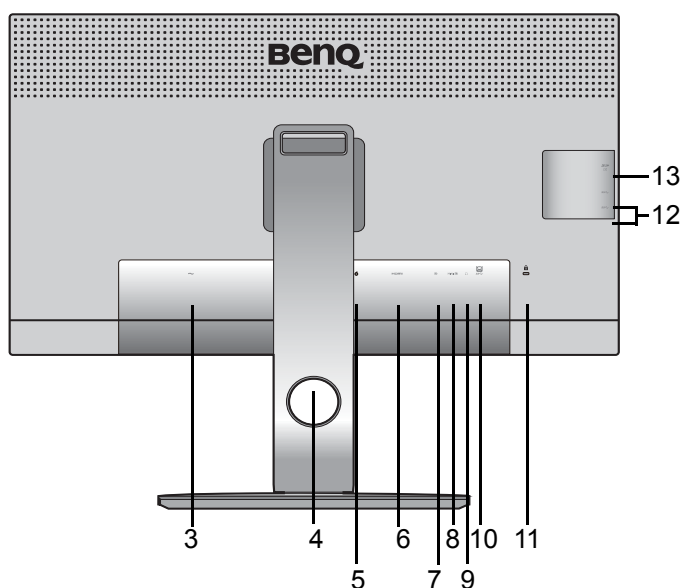

3. Входное гнездо шнура питания перем. тока
4. Отверстие для укладки кабелей
5. Разъем Hotkey Puck
6. Разъем HDMI
7. Разъем DisplayPort
8. Разъем Mini DisplayPort
9. Гнездо наушников
10. Разъем USB 3.0 (восходящая передача; подключение к ПК)
11. Гнездо замка типа Kensington
12. Разъемы USB 3.0 (нисходящая передача; подключение USB-устройств)
13. Гнездо карты SD



- Поддерживаемые значения разрешения и частоты синхронизации могут быть разными в зависимости от спецификаций продукта.
- Реальная схема может отличаться от показанной в зависимости от модели.
- Показанное здесь изображение может отличаться от изображения модели, поставляемой в вашу страну.

Подключение

Следующие схемы подключения показаны только для примера. Кабели, не входящие в комплект поставки вашего устройства, можно купить отдельно.

Подробное описание способов подключения см. на стр. [10](#) - [12](#).

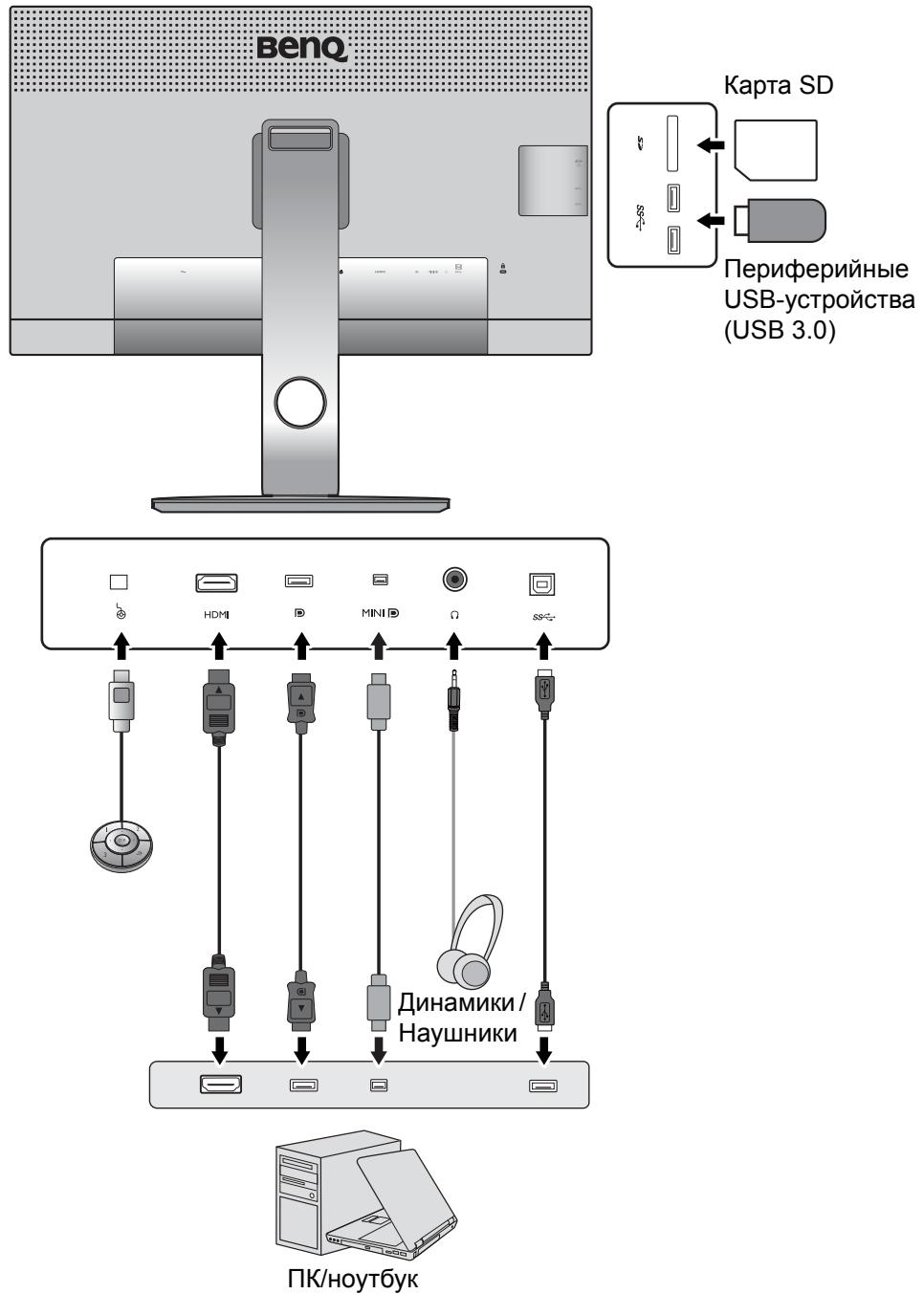

Установка аппаратного обеспечения монитора



- Если ваш компьютер включен, то перед тем, как продолжить, выключите его. Не подсоединяйте кабели к монитору и не включайте его, пока не получите соответствующих указаний.
- Следующие рисунки показаны только для примера. Входные и выходные гнезда и их положение могут быть разными в зависимости от купленной модели.
- Поддерживаемые значения частоты синхронизации могут быть разными в зависимости от источника входного сигнала. Дополнительные сведения см. в разделе "Настройка режимов отображения", который открывается по ссылке "Регулировка разрешения экрана".

1. Подсоедините подставку монитора.



Соблюдайте осторожность, чтобы не повредить монитор. Не кладите монитор экраном вниз на поверхность, на которой находятся еще какие-либо предметы, например, степлер или мышь, которые могут поцарапать стекло или повредить ЖК-подложку, из-за чего гарантия на ваш монитор станет недействительной. Положив монитор на стол, больше не двигайте его во избежание появления царапин или повреждения корпуса и органов управления.

На рабочем столе освободите место и постелите что-нибудь мягкое, например, упаковочный материал из коробки монитора, чтобы не повредить монитор и экран.

Положите монитор экраном вниз на ровную чистую поверхность, застеленную мягким материалом.

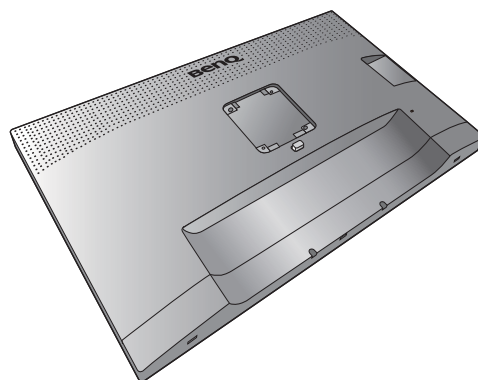

Подсоедините подставку монитора к основанию монитора, как показано. Обязательно совместите стрелку на конце подставки со стрелкой на мониторе.

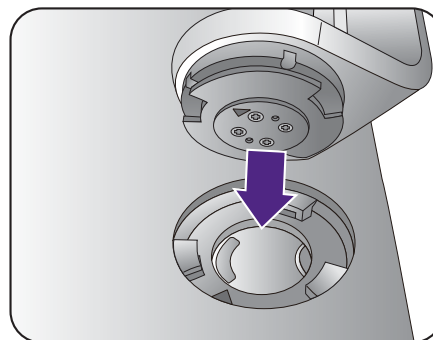

Поворачивайте подставку по часовой стрелке до упора.

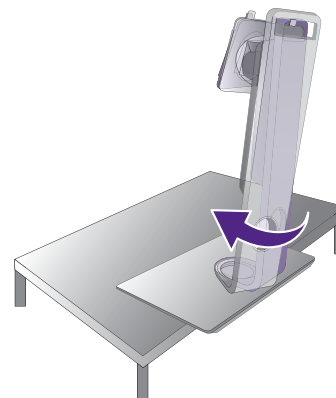

Затяните винты снизу подставки монитора, как показано. А затем поверните подставку против часовой стрелки лицевой стороной вперед.

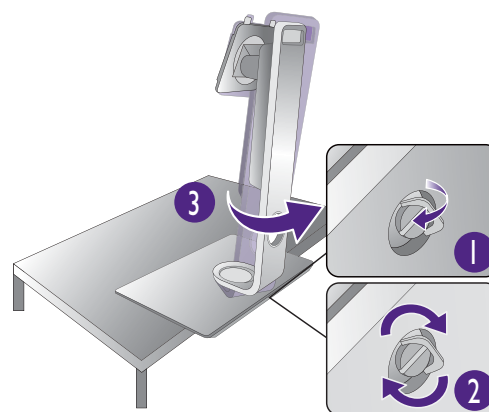

Совместите кронштейн подставки с монитором и затем сдвиньте их (1), чтобы они со щелчком вошли в зацепление друг с другом (2).

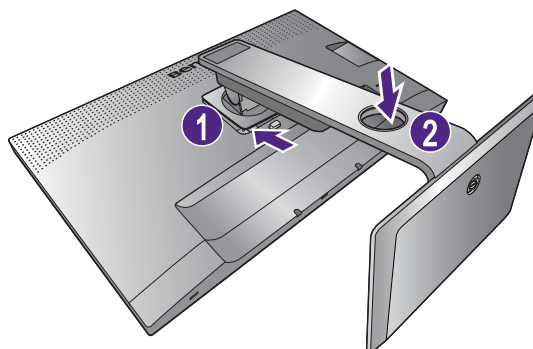

Осторожно попытайтесь разъединить их, чтобы убедиться в надежности зацепления.

Осторожно поднимите монитор, переверните его и установите его на подставку на плоской ровной поверхности.



Установите монитор под таким углом, чтобы свести к минимуму нежелательное отражение от других источников освещения.

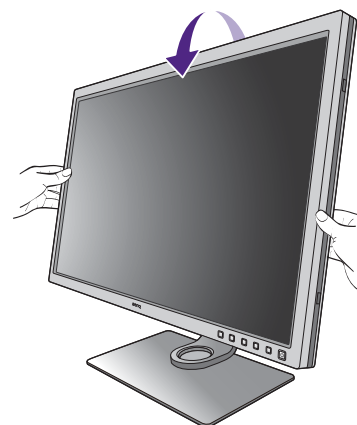

2. Подключите видеокабель от ПК.

Подключение кабеля HDMI

Подключите штекер кабеля HDMI к разъему HDMI на мониторе. Подключите штекер на другом конце кабеля к разъему HDMI устройства цифрового выхода.

Либо

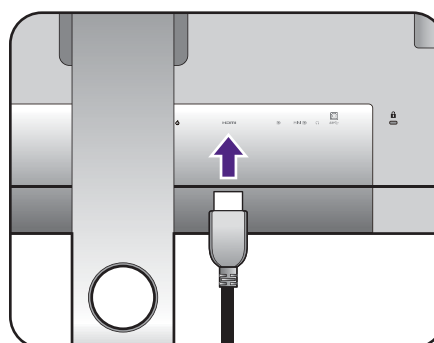

Подключение кабеля DP

Один конец кабеля с разъемом DP подсоедините к видеоразъему монитора. Другой конец кабеля подсоедините к видеоразъему компьютера.

- Если после включения питания монитора и компьютера изображение не появится, то отсоедините кабель DP. Сначала подключите монитор к любому источнику видео, кроме DP. В экранном меню монитора выберите **Система** и **DisplayPort**, затем значение **1.4** измените на **1.1**. Выполнив настройку, отсоедините текущий видеокабель и снова подключите кабель DP. Порядок открытия экранного меню см. в разделе "[Основные операции с меню](#)" [вна стр. 34](#).

Подключение кабеля mini DP

Один конец кабеля с разъемом mini DP подсоедините к видеоразъему монитора. Другой конец кабеля подсоедините к видеоразъему компьютера.

- Показанные справа прилагаемый видеокабель и разъем могут отличаться от реальных в зависимости от модели монитора, поставляемого в вашу страну.

Или

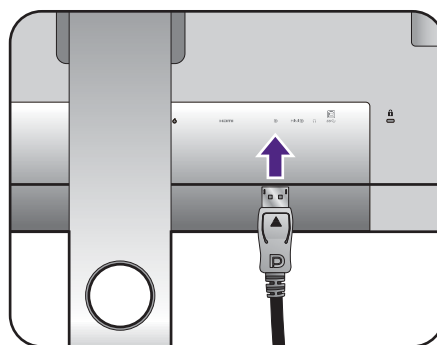

Или

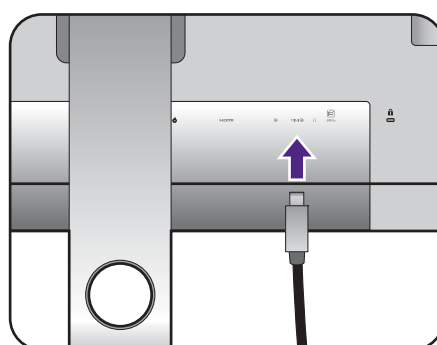

3. Подсоедините аудиокабель.

К гнезду наушников на задней стенке монитора можно подключить наушники.

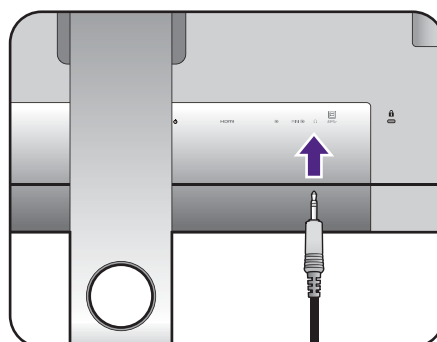

4. Подключите устройства USB.

Подключите USB-кабель от компьютера к монитору (к входному разъему USB на задней стенке). Через этот входной разъем USB передаются данные между компьютером и USB-устройствами, подключенными к монитору.

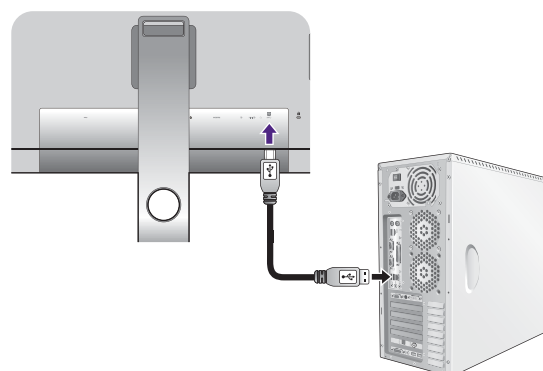

Подключите USB-устройства к другим (выходным) USB-разъемам монитора. Через эти выходные USB-разъемы передаются данные между подключенными USB-устройствами и входным разъемом.

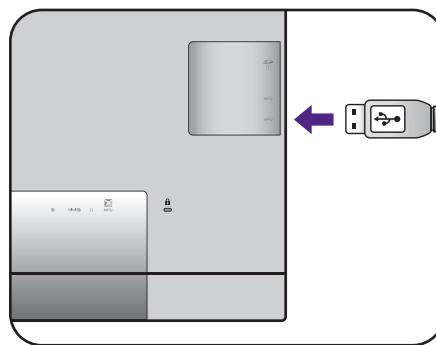

5. Установите карту памяти.

Для обмена файлами вставьте карту памяти типа SD или MMC в направлении, показанном на карте.



Поддерживаются карты памяти следующих форматов:

- SD/SDHC/SDXC
- MMC

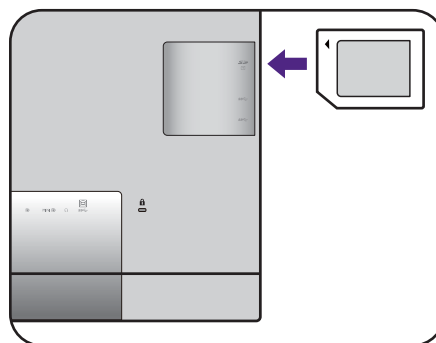

6. Подключите пульт Hotkey Puck к монитору.

Подключите пульт Hotkey Puck к разъему mini USB (он предназначен только для подключения пульта Hotkey Puck) на задней стенке монитора.

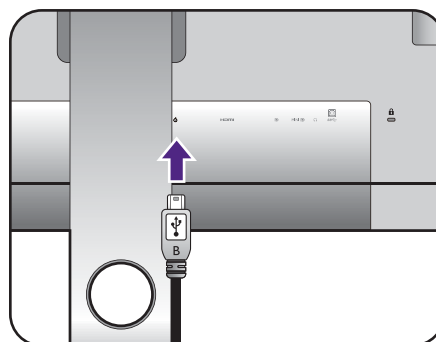

Поместите пульт Hotkey Puck на подставку монитора или в другое подходящее место, как показано.

Дополнительные сведения о пульте Hotkey Puck см. в разделе ["Hotkey Puck" vна стр. 32.](#)

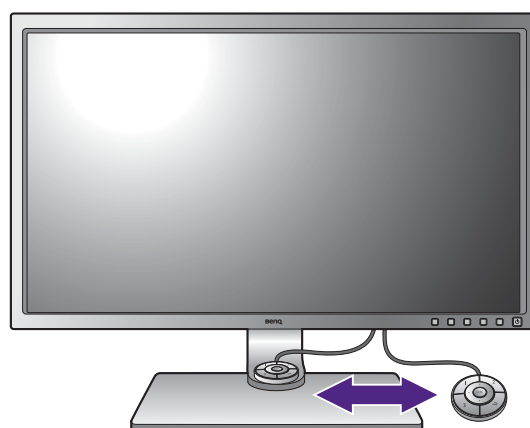

7. Подсоедините шнур питания к монитору.

Вставьте один конец шнура питания в разъем с маркировкой  на задней стенке корпуса монитора. Пока не подключайте вилку на втором конце шнура питания к сетевой розетке.

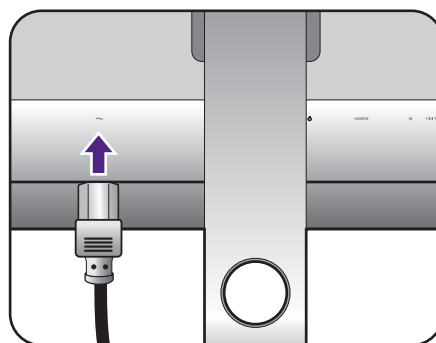

8. Укладка кабелей.

Пропустите кабели через отверстие, фиксирующее кабели.

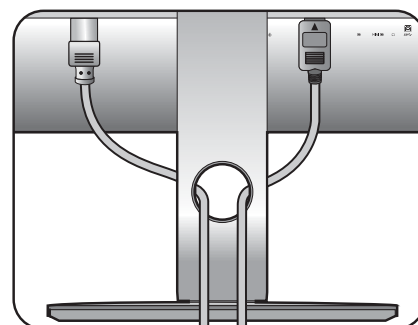

9. Подключение к сети и включение питания.

Вставьте вилку на другом конце шнура питания в сетевую розетку и включите питание.



Показанное здесь изображение может отличаться от изображения модели, поставляемой в вашу страну.

Включите монитор, нажав кнопку питания на мониторе.

Включите компьютер и затем для установки программного обеспечения монитора выполните инструкции, приведенные в разделе "[Максимально эффективная работа с монитором BenQ](#)" [в](#)на стр. 25.

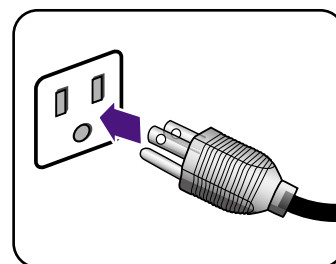

Для увеличения срока службы монитора советуем использовать функцию управления питанием компьютера.

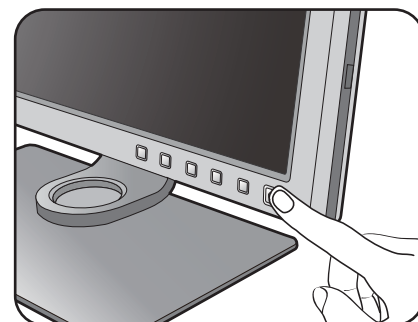

Отсоединение подставки и основания

1. Подготовьте монитор и освободите место на столе.

Перед отсоединением шнура питания выключите монитор и питание. Перед отсоединением сигнального кабеля от монитора выключите компьютер.

Освободите место на рабочем столе и постелите что-нибудь мягкое, например, полотенце, чтобы не повредить монитор и экран, после этого положите на него монитор экраном вниз.

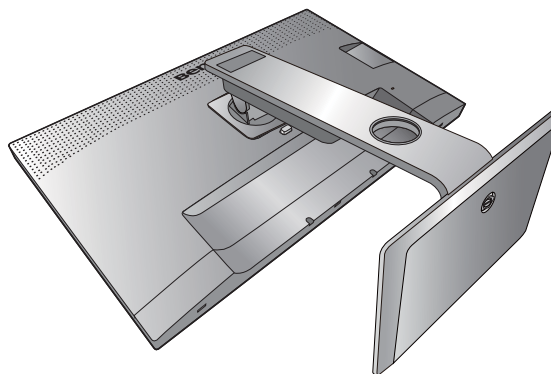

Соблюдайте осторожность, чтобы не повредить монитор. Не кладите монитор экраном вниз на поверхность, на которой находятся еще какие-либо предметы, например, степлер или мышь, которые могут поцарапать стекло или повредить ЖК-подложку, из-за чего гарантия на ваш монитор станет недействительной. Положив монитор на стол, больше не двигайте его во избежание появления царапин или повреждения корпуса и органов управления.

2. Снимите подставку монитора.

Нажав и удерживая кнопку быстрого разъединения (1), отсоедините подставку от монитора (2).

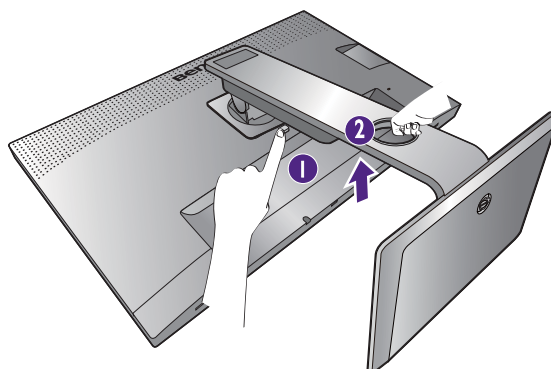

3. Снимите основание монитора.

Отвинтите винты снизу подставки монитора.

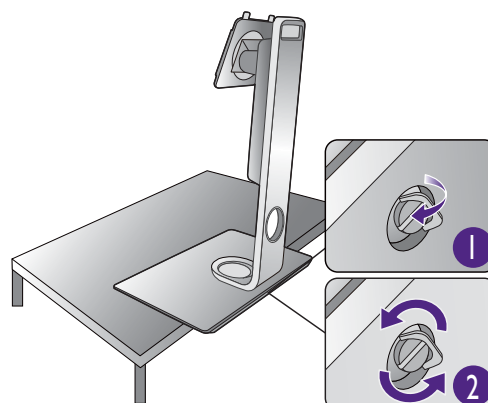

Поворачивайте подставку против часовой стрелки до упора.

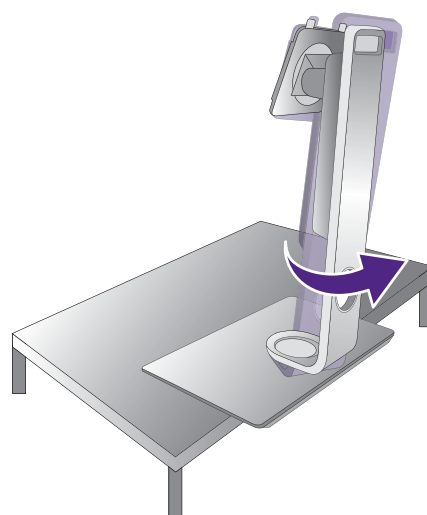

Затем отсоедините основание от подставки.

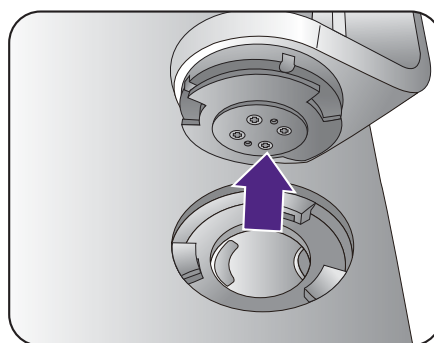

Установка антибликового козырька (необязательный шаг)



Для предотвращения бликов или уменьшения отражений от других источников света на вашем экране вы можете установить антибликовый козырек (либо входит в комплект поставки для вашей страны, либо продается отдельно).



Соблюдайте осторожность, чтобы не повредить антибликовый козырек и монитор. Детали антибликового козырька тщательно сконструированы и идеально подходят к вашему монитору. Устанавливая антибликовый козырек, не прилагайте чрезмерных усилий, чтобы не повредить его.

На внутренней стороне некоторых пластин выгравированы стрелки. В соответствии с требованиями к установке и печатной маркировкой подготовьте пластины, необходимые для установки в альбомной или книжной ориентации.

Установка в альбомной ориентации

Пластины, необходимые для установки в альбомной ориентации:

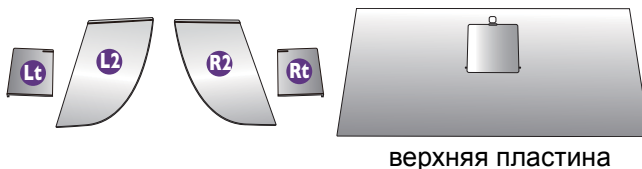

1. Подготовьтесь к установке антибликового козырька.

Установите монитор на его подставку на плоскую ровную поверхность. Поверните монитор горизонтально (в альбомную ориентацию).

Во время установки обязательно сверяйтесь с рисунками.

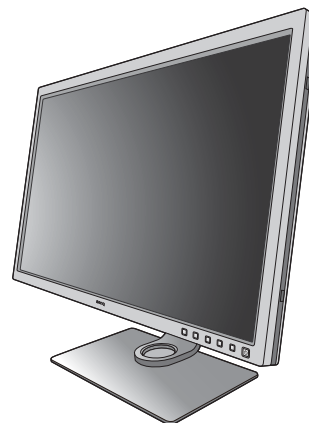

2. Установите козырек для правой стороны.

Совместите стрелку на пластине (Rt) со стрелкой на пластине (R2) и соедините пластины. Сдвиньте пластину (Rt) до конца, как показано.

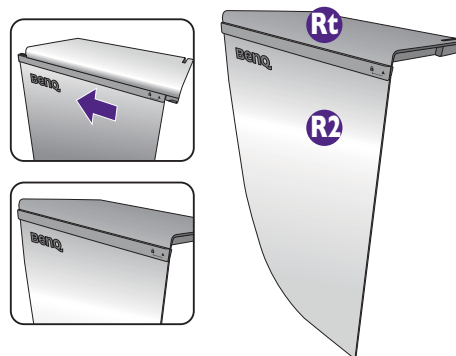

3. Прикрепите к правой стороне монитора.

Совместите крючки на козырьке (плата R2) с отверстиями с правой стороны монитора и вставьте крючки в эти отверстия. Затем, прижимая вниз пластину (Rt), надежно закрепите ее на месте.

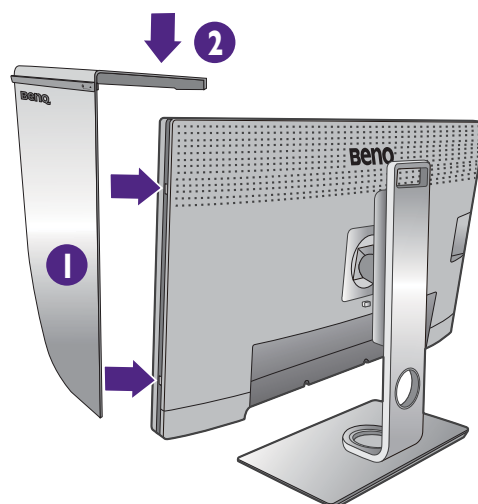

4. Установите козырек для левой стороны.

Совместите стрелку на пластине (Lt) со стрелкой на пластине (L2) и соедините пластины. Сдвиньте пластину (Lt) до конца, как показано.

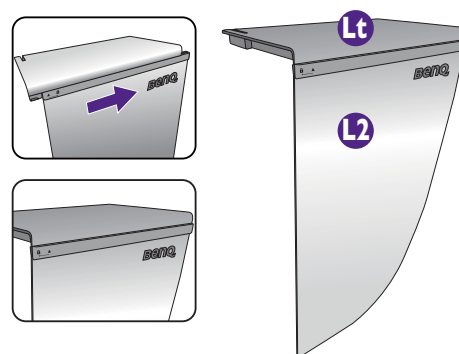

5. Прикрепите к левой стороне монитора.

Совместите крючки на козырьке (плата L2) с отверстиями с левой стороны монитора и вставьте крючки в эти отверстия. Затем, прижимая вниз пластину (Lt), надежно закрепите ее на месте.

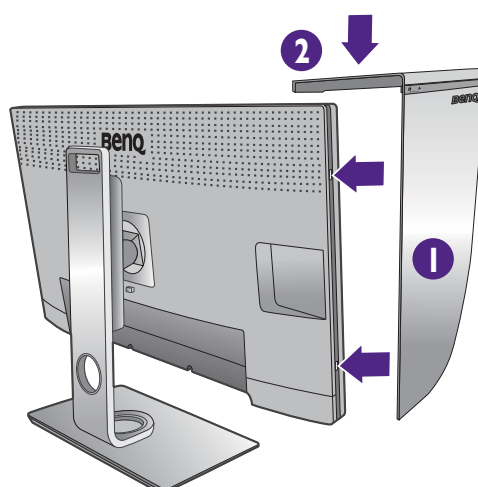

6. Установите верхнюю пластину.

Наденьте верхнюю пластину на пластину (R2) и на пластину (L2), как показано, и вставьте верхнюю пластину в канавку в верхней части других пластин.

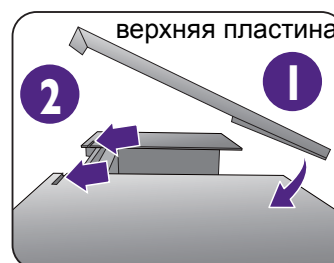

7. Если хотите с помощью колориметра откалибровать цвет дисплея, то сдвиньте и снимите крышку на верхней пластине, чтобы можно было установить колориметр.



Для завершения установки и калибровки выполните инструкции по эксплуатации купленного вами колориметра и прилагаемого программного обеспечения (например, **Palette Master Element**).

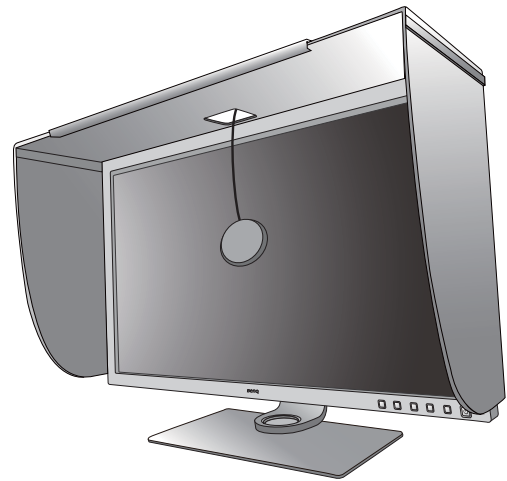

Установка в книжной ориентации

Пластины, необходимые для установки в книжной ориентации:

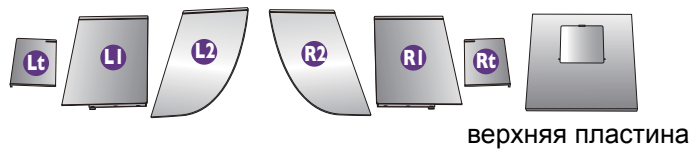

1. Подготовьтесь к установке антибликового козырька.

Установите монитор на его подставку на плоскую ровную поверхность. Поверните монитор в книжную ориентацию, как показано в разделе [Поворот монитора на стр. 22](#).

Во время установки обязательно сверяйтесь с рисунками.



2. Установите козырек для правой стороны.

Совместите стрелку на пластине (R1) со стрелкой на пластине (R2) и соедините пластины. Сдвиньте пластину (R2) до конца, как показано.

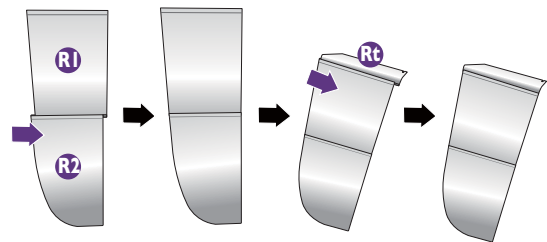

Совместите стрелку на пластине (Rt) со стрелкой на пластине (R1) и соедините пластины. Сдвиньте вместе пластины (R1) и (R2) до конца, как показано.

3. Прикрепите к правой стороне монитора.

Совместите крючки на козырьке с отверстиями с правой стороны монитора и вставьте крючки в эти отверстия. Затем, прижимая вниз пластину (Rt), надежно закрепите ее на месте.

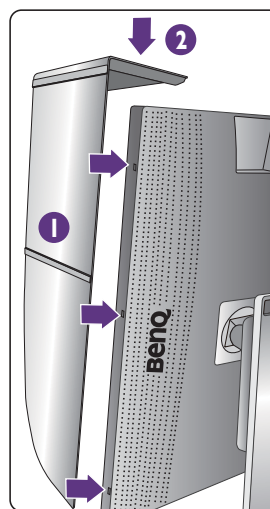

4. Установите козырек для левой стороны.

Совместите стрелку на пластине (L1) со стрелкой на пластине (L2) и соедините пластины. Сдвиньте пластину (L2) до конца, как показано.

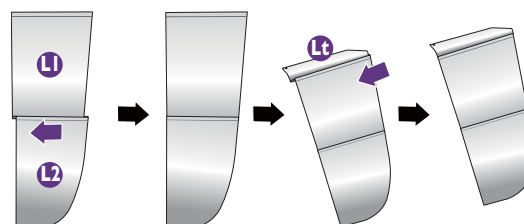

Совместите стрелку на пластине (Lt) со стрелкой на пластине (L1) и соедините пластины. Сдвиньте вместе пластины (L1) и (L2) до конца, как показано.

5. Прикрепите к левой стороне монитора.

Совместите крючки на козырьке с отверстиями с левой стороны монитора и вставьте крючки в эти отверстия. Затем, прижимая вниз пластину (Lt), надежно закрепите ее на месте.

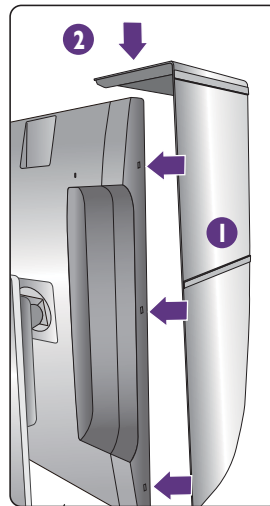

6. Установите верхнюю пластину.

Наденьте верхнюю пластину на пластину (R2) и на пластину (L2), как показано, и вставьте верхнюю пластину в канавку в верхней части других пластин.

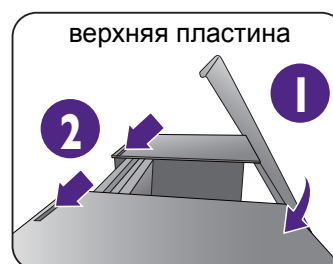

7. Если хотите с помощью колориметра откалибровать цвет дисплея, то сдвиньте и снимите крышку на верхней пластине, чтобы можно было установить колориметр.



Для завершения установки и калибровки выполните инструкции по эксплуатации купленного вами колориметра и прилагаемого программного обеспечения (например, **Palette Master Element**).

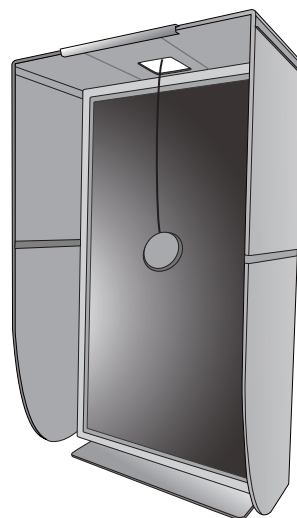

Регулировка высоты монитора

Чтобы отрегулировать высоту монитора, возьмите его за левый и правый края и опустите или поднимите на нужную высоту.

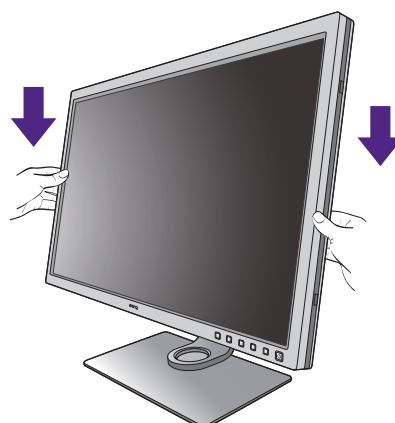
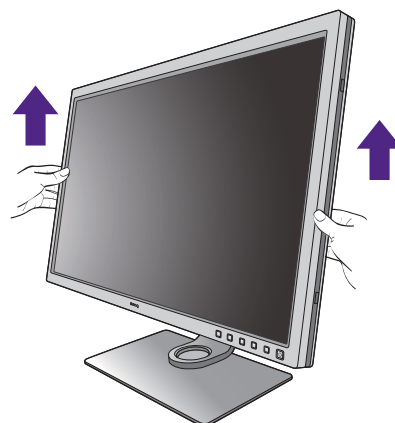

- Не беритесь за верхнюю или нижнюю часть подставки, регулируемой по высоте, и за низ монитора, чтобы при подъеме или опускании монитора не прищемить пальцы. Во время выполнения этой операции не позволяйте детям находиться рядом с монитором.

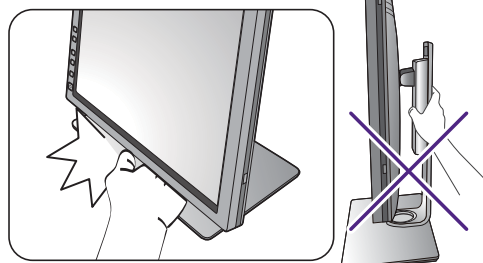

- Если нужно отрегулировать высоту монитора, повернутого вертикально, то учтите, что широкий экран не позволит опустить монитор на минимальную высоту.



Поворот монитора

1. Поверните дисплей.

Перед поворотом монитора в портретную ориентацию дисплей необходимо повернуть на 90 градусов.

Нажмите правой кнопкой на рабочем столе и во всплывающем меню выберите **Разрешение экрана**. Выберите **Книжная** в пункте **Ориентация** и примените настройку.



Для настройки ориентации экрана применяются разные процедуры в зависимости от операционной системы вашего ПК. Подробности см. в справочной документации на вашу операционную систему.

2. Полностью выдвиньте монитор вверх и наклоните его.

Осторожно приподнимите дисплей и выдвиньте его до максимума. Затем наклоните монитор.



Для разворота монитора из альбомной ориентации в книжную его нужно выдвинуть по вертикали.

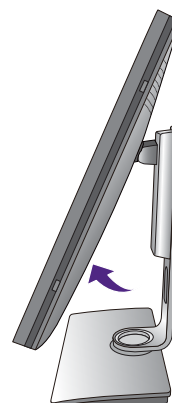
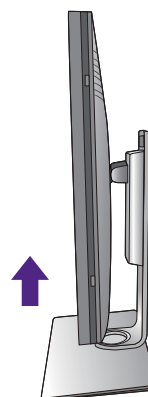

3. Поверните монитор на 90 градусов по часовой стрелке, как показано.



Чтобы во время поворота нижняя кромка ЖК-дисплея не ударилась об основание монитора, перед поворотом выдвиньте монитор в самое верхнее положение. При этом убедитесь в отсутствии препятствий для перемещения монитора и в наличии достаточного места для кабелей. Сначала отсоедините подключенные периферийные USB-устройства и звуковой кабель.



4. Отрегулируйте нужный угол обзора монитора.



Регулировка угла обзора

Установите монитор под нужным углом, отрегулировав наклон, поворот и высоту. Подробности см. в технических характеристиках устройства.

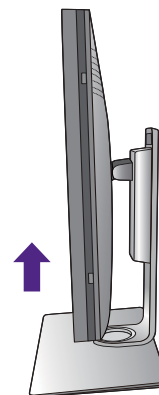
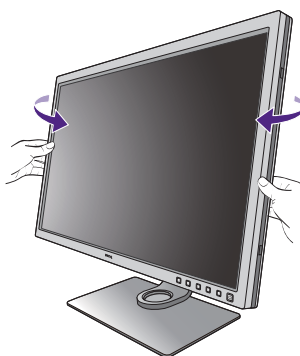
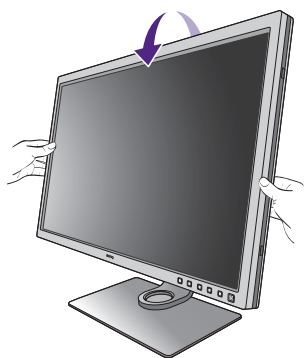

Использование комплекта для установки монитора

На задней стенке вашего ЖК-монитора имеется соответствующее стандарту VESA крепление со 100-мм вырезом, в который устанавливается кронштейн настенного крепления. Перед началом работы с монтажным комплектом внимательно ознакомьтесь с мерами предосторожности.

Меры предосторожности

- Устанавливайте монитор и монтажный комплект монитора на ровную стену.
- Убедитесь, что материал стены и стандартная скоба кронштейна настенного крепления (покупается отдельно) имеют достаточную прочность, чтобы выдержать вес монитора. Данные о весе см. в технических характеристиках устройства.
- Выключите ЖК-монитор и питание и только после этого отсоединяйте кабели.

1. Снимите подставку монитора.

Положите монитор экраном вниз на чистую поверхность, застеленную мягким материалом. Отсоедините подставку монитора в соответствии с указаниями для шагов 1~2, приведенными в разделе "Отсоединение подставки и основания" на стр. 14.

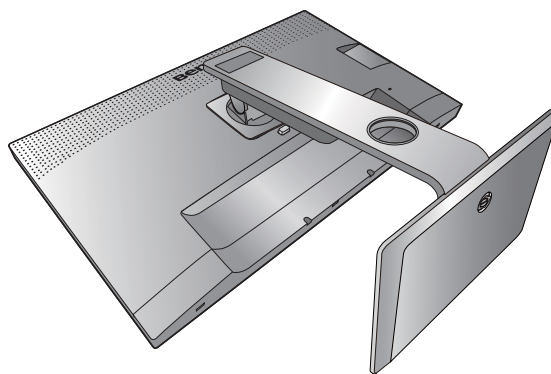

2. Отверните винты на задней крышке.

С помощью крестовой отвертки выверните винты на задней крышке. Рекомендуем использовать отвертку с магнитной головкой, чтобы не потерять винты.

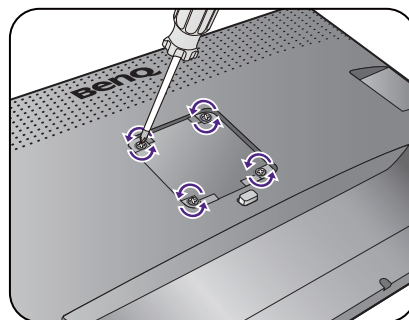

Если вы собираетесь в будущем снова использовать монитор на подставке, то сохраните основание монитора, подставку и винты в безопасном месте.

3. Для завершения установки выполните инструкции, приведенные в руководстве на купленный вами кронштейн настенного крепления.



Прикрепите к монитору скобу кронштейна настенного крепления стандарта VESA с помощью четырех винтов M4 x 10 мм. Затяните все винты, как полагается. Порядок настенного крепления и соответствующие меры безопасности узнайте у профессионального технического специалиста или в сервисном центре BenQ.

Максимально эффективная работа с монитором BenQ

Чтобы максимально эффективно использовать функциональные возможности вашего нового ЖК-монитора BenQ, нужно установить специально разработанные для него драйвер и программное обеспечение с прилагаемого диска CD-ROM.

Последовательность действий для успешной установки драйвера ЖК-монитора BenQ зависит от особенностей подсоединения и установки ЖК-монитора BenQ: Какая используется версия Microsoft Windows, подсоединяете ли вы монитор и устанавливаете его драйвер на новый компьютер (на котором прежде не был установлен драйвер монитора) или вы заменяете прежний монитор и меняете ранее установленный для него драйвер.

В любом случае, когда вы в следующий раз, подсоединив монитор, включите компьютер, операционная система Windows автоматически распознает новое (или отличное от ранее установленного) оборудование и запустит утилиту **Мастер установки нового оборудования**.

Следуйте указаниям этой утилиты, пока она не попросит вас указать модель монитора. Нажмите кнопку **Установить с диска**, вставьте компакт-диск, прилагаемый к ЖК-монитору BenQ, и укажите соответствующую модель монитора. Дополнительные сведения и пошаговые указания по автоматической установке монитора на новом компьютере или по модернизации (замене старого монитора) см. в разделах:

- ["Установка драйвера монитора на новом компьютере" vна стр. 26.](#)
- ["Обновление драйвера при замене старого монитора" vна стр. 27.](#)



- Если для входа в систему Windows требуется ввод имени пользователя и пароля, то для установки драйвера монитора вы должны войти в систему под учетной записью администратора или члена группы администраторов. Кроме того, если ваш компьютер подключен к сети, в которой применяются правила безопасного доступа, то, возможно, настройки сетевой системы безопасности не позволят вам установить драйвер на компьютер.
 - Название купленной модели указано на табличке с характеристиками на задней стенке монитора.
-

Установка драйвера монитора на новом компьютере

В этом разделе подробно описываются действия по выбору и установке драйвера ЖК-монитора BenQ на новом компьютере, на котором прежде не был установлен драйвер монитора. Эти указания применимы только к совершенно новому компьютеру, к которому впервые подключается монитор, в данном случае - ЖК-монитор BenQ.



Если же вы подключаете ЖК-монитор BenQ к компьютеру, к которому прежде был подключен другой монитор (и был установлен другой драйвер), то вам не нужно выполнять эти инструкции. В этом случае выполните действия, описанные в разделе ["Обновление драйвера при замене старого монитора"](#).

1. Выполните действия, описанные в: ["Установка аппаратного обеспечения монитора" на стр. 9](#).
Операционная система Windows при запуске автоматически обнаружит новый монитор и запустит утилиту **Мастер установки нового оборудования**. Следуйте ее указаниям, пока не появится окно **Установка драйвера устройства**.
2. Вставьте в привод компьютера компакт-диск, прилагаемый к ЖК-монитору BenQ.
3. Установите флажок **Поиск подходящего драйвера для моего устройства** и нажмите **Далее**.
4. Установите флажок "Поиск на компакт-дисках" (снимите флажки у других вариантов) и нажмите **Далее**.
5. Убедитесь, что "мастер" правильно выбрал название вашего монитора, и нажмите **Далее**.
6. Нажмите **Готово**.
7. Перезагрузите компьютер.

Обновление драйвера при замене старого монитора

В этом разделе подробно описываются действия по ручному обновлению драйвера монитора в компьютере, работающем под управлением ОС Microsoft Windows. В настоящее время этот драйвер тестируется на совместимость с операционными системами (ОС) Windows 10, Windows 8 (8.1) и Windows 7.



Возможно, он будет работать правильно и с другими версиями Windows, однако, на момент написания данного руководства компания BenQ еще не протестировала эти драйверы на других версиях Windows и не может гарантировать их работу в этих системах.

Для установки драйвера монитора нужно на компакт-диске, прилагаемом к ЖК-монитору BenQ, выбрать соответствующий информационный файл (.inf) для конкретной модели подключенного монитора и позволить операционной системе Windows установить соответствующий драйвер с этого компакт-диска. Вам достаточно лишь указать системе путь к этим файлам. В ОС Windows имеется "Мастер обновления драйверов устройств", который автоматизирует выполнение этой задачи и помогает вам в выборе нужного файла и установке.

См. раздел:

- ["Порядок установки в системах с Windows 10" vна стр. 28.](#)
- ["Порядок установки в системах с Windows 8 \(8.1\)" vна стр. 29.](#)
- ["Порядок установки в системах с Windows 7" vна стр. 30.](#)

Порядок установки в системах с Windows 10

1. Откройте окно **Свойства экрана**.

Нажмите **Пуск, Настройки, Устройства, Устройства и принтеры** и затем в меню правой кнопкой нажмите имя вашего монитора.

2. В меню выберите **Свойства**.
3. Откройте вкладку **Оборудование**.
4. Нажмите **Универсальный монитор PnP** и затем нажмите кнопку **Свойства**.
5. Откройте вкладку **Драйвер** и нажмите кнопку **Обновить драйвер**.
6. Вставьте в привод компьютера диск CD-ROM, прилагаемый к ЖК-монитору BenQ.
7. В окне **ПО для обновления драйвера** выберите пункт **Искать драйвер на моем компьютере**.
8. Нажмите **Обзор** и укажите следующий каталог: d:\BenQ_LCD\Driver\ (здесь d - это буква, которой обозначается привод дисков CD-ROM).



Буквенное обозначение вашего привода компакт-дисков может отличаться от обозначения на примере в зависимости от конфигурации вашей системы - например, "D:" или "E:" или "F:" и т.д.

9. В списке драйверов выберите точное название вашего монитора файлов и нажмите **Далее**.

В результате соответствующие файлы драйвера монитора будут скопированы на компьютер и установлены.

10. Нажмите **Заккрыть**.

Возможно, после обновления драйвера потребуется перезагрузка компьютера.

Порядок установки в системах с Windows 8 (8.1)

1. Откройте окно **Свойства экрана**.

Переместите курсор в нижний правый угол экрана или нажмите клавиши **Windows + C** на клавиатуре, чтобы открыть панель **экспресс-кнопок**. Нажмите **Настройки, Панель управления, Устройства и принтеры** и затем в меню правой кнопкой нажмите имя вашего монитора.

Другой способ: правой кнопкой нажмите рабочий стол, выберите **Персонализация, экрана, Устройства и принтеры** и затем в меню правой кнопкой нажмите имя вашего монитора.

2. В меню выберите **Свойства**.

3. Откройте вкладку **Оборудование**.

4. Нажмите **Универсальный монитор PnP** и затем нажмите кнопку **Свойства**.

5. Откройте вкладку **Драйвер** и нажмите кнопку **Обновить драйвер**.

6. Вставьте в привод компьютера компакт-диск, прилагаемый к ЖК-монитору BenQ.

7. В окне **Обновить драйвер** выберите пункт **Искать драйвер на моем компьютере**.

8. Нажмите **Обзор** и укажите следующий каталог: d:\BenQ_LCD\Driver\ (здесь d - это буква, которой обозначается привод CD-ROM).



Буквенное обозначение вашего привода компакт-дисков может отличаться от обозначения на примере в зависимости от конфигурации вашей системы - например, "D:" или "E:" или "F:" и т.д.

9. В списке драйверов выберите точное название вашего монитора файлов и нажмите **Далее**.

В результате соответствующие файлы драйвера монитора будут скопированы на компьютер и установлены.

10. Нажмите **Заккрыть**.

Возможно, после обновления драйвера потребуется перезагрузка компьютера.

Порядок установки в системах с Windows 7

1. Откройте окно **Свойства экрана**.

Нажмите **Пуск, Панель управления, Оборудование и звук, Устройства и принтеры** и затем в меню правой кнопкой нажмите имя вашего монитора.

Другой способ: правой кнопкой нажмите рабочий стол, выберите **Персонализация, экрана, Устройства и принтеры** и затем в меню правой кнопкой нажмите имя вашего монитора.

2. В меню выберите **Свойства**.
3. Откройте вкладку **Оборудование**.
4. Нажмите **Универсальный монитор PnP** и затем нажмите кнопку **Свойства**.
5. Откройте вкладку **Драйвер** и нажмите кнопку **Обновить драйвер**.
6. Вставьте в привод компьютера компакт-диск, прилагаемый к ЖК-монитору BenQ.
7. В окне **Обновить драйвер** выберите пункт **Искать драйвер на моем компьютере**.
8. Нажмите **Обзор** и укажите следующий каталог: d:\BenQ_LCD\Driver\ (здесь d - это буква, которой обозначается привод CD-ROM).



Буквенное обозначение вашего привода компакт-дисков может отличаться от обозначения на примере в зависимости от конфигурации вашей системы - например, "D:" или "E:" или "F:" и т.д.

9. В списке драйверов выберите точное название вашего монитора файлов и нажмите **Далее**.

В результате соответствующие файлы драйвера монитора будут скопированы на компьютер и установлены.

10. Нажмите **Закреть**.

Возможно, после обновления драйвера потребуется перезагрузка компьютера.

Порядок регулировки параметров монитора

Панель управления

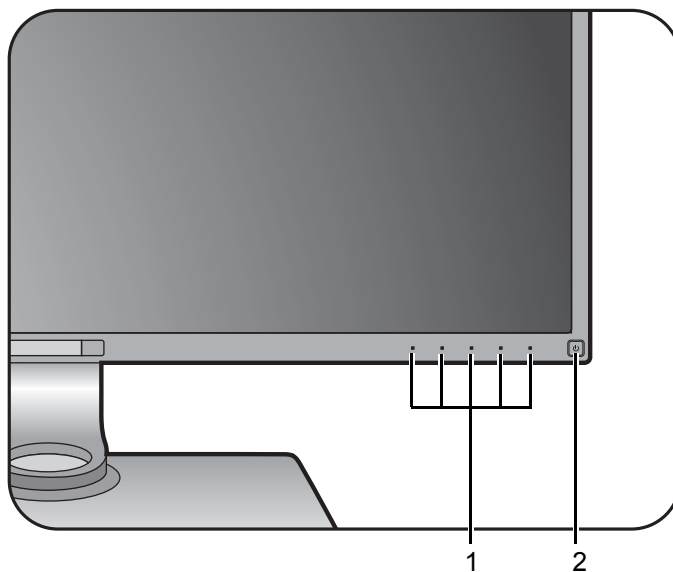

Поз.	Название	Описание
1.	Клавиши управления	Быстрый доступ к функциям или пунктам меню, показанным на экране рядом с каждой клавишей.
2.	Кнопка Питание	Включение и выключение питания монитора.

Hotkey Puck

Помимо кнопок управления, пульт Hotkey Puck можно использовать для открытия экранных меню и управления ими.



Перед использованием пульта Hotkey Puck его нужно подключить к монитору. Выполните действия, описанные в: "[Подключите пульт Hotkey Puck к монитору.](#)" вна стр. 12.

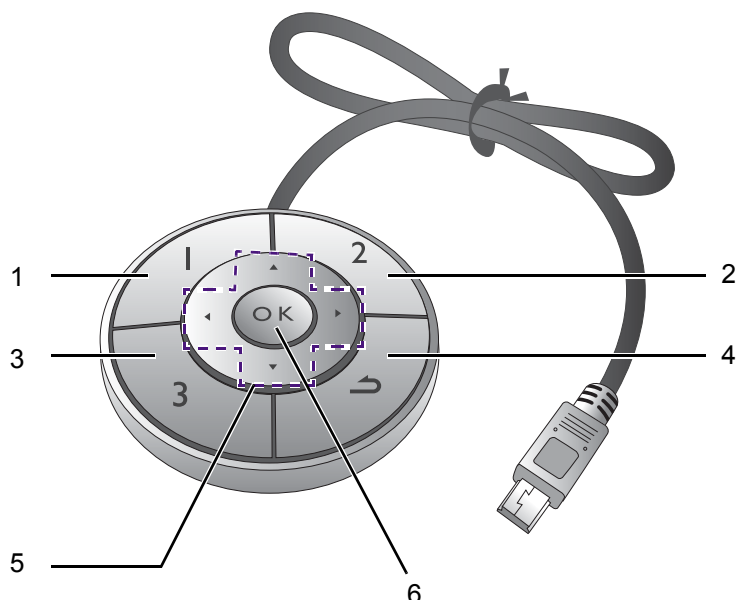

Поз.	Название	Описание
1.	Клав. 1 контрол.	<ul style="list-style-type: none">• Нажмите, чтобы переключиться в режим Adobe RGB (Цвет. режим).• Нажмите и удерживайте 5 секунд, чтобы открыть список параметров, затем нажатием ▲ или ▼ выберите другой пункт меню настройки и подтвердите, нажав OK.
2.	Клав. 2 контрол.	<ul style="list-style-type: none">• Нажмите, чтобы переключиться в режим sRGB (Цвет. режим).• Нажмите и удерживайте 5 секунд, чтобы открыть список параметров, затем нажатием ▲ или ▼ выберите другой пункт меню настройки и подтвердите, нажав OK.
3.	Клав. 3 контрол.	<ul style="list-style-type: none">• Нажмите, чтобы переключиться в режим Ч/Б (Цвет. режим).• Нажмите и удерживайте 5 секунд, чтобы открыть список параметров, затем нажатием ▲ или ▼ выберите другой пункт меню настройки и подтвердите, нажав OK.

Поз.	Название	Описание
4.	Кнопка возврата (↶)	<ul style="list-style-type: none"> • Выход из экранного меню. • Возврат к предыдущему меню.
5.	Кнопки навигации (▲ / ▼ / ◀ / ▶)	<ul style="list-style-type: none"> • ▲ : увеличение значения параметра. • ▼ : Уменьшение значения параметра. • ▶ : Открытие подменю. • ◀ : Возврат к предыдущему меню.
6.	Кнопка ОК (OK)	<ul style="list-style-type: none"> • Активация меню "горячих" клавиш. • Выбор пунктов меню.



Пульт Hotkey Risk предназначен только для ЖК-монитора BenQ и доступен только для совместимых моделей. Не подключайте его к другим устройствам, имеющим разъемы mini USB.

Основные операции с меню

Доступ ко всем экранным меню обеспечивается нажатием клавиш управления. Экранное меню позволяет регулировать все параметры вашего монитора.

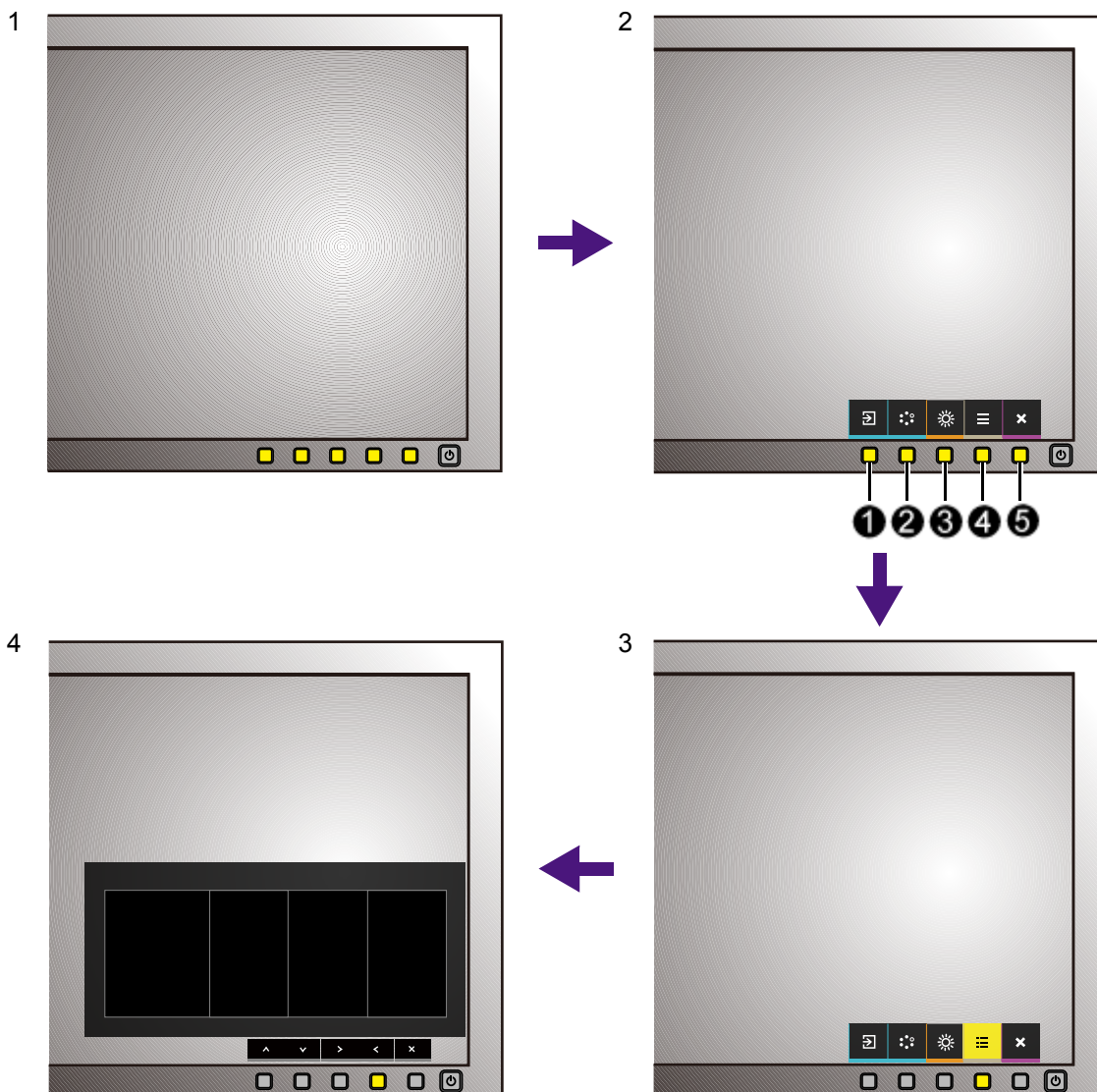

1. Нажмите любую клавишу управления. Либо нажмите кнопку **OK** на Hotkey Push.
2. Откроется меню "горячих" клавиш. 3 кнопки управления слева - это кнопки, настраиваемые пользователем для выполнения тех или иных функций.
3. Чтобы открыть главное меню, выберите  (**Меню**).
4. В главном меню нажимайте значки рядом с клавишами управления для регулировки значения или выбора. Дополнительные сведения о пунктах меню см. в разделе ["Перемещение по главному меню" vна стр. 39](#).

Поз.	Экранное меню в меню "горячих" клавиш	Значок экранного меню в главном меню	Назначение
①	Кнопка "Пользов." 1	∧	<ul style="list-style-type: none"> По умолчанию эта кнопка является горячей клавишей для функции Вход. Порядок изменения настроек по умолчанию см. в разделе "Настройка "горячих" клавиш" vна стр. 36. увеличение значения параметра.
②	Кнопка "Пользов." 2	∨	<ul style="list-style-type: none"> По умолчанию эта кнопка является горячей клавишей для функции Цвет. режим. Порядок изменения настроек по умолчанию см. в разделе "Настройка "горячих" клавиш" vна стр. 36. Уменьшение значения параметра.
③	Кнопка "Пользов." 3	> / ✓	<ul style="list-style-type: none"> По умолчанию эта кнопка является горячей клавишей для функции Яркость. Порядок изменения настроек по умолчанию см. в разделе "Настройка "горячих" клавиш" vна стр. 36. Открытие подменю. Выбор пунктов меню.
④	Меню	<	<ul style="list-style-type: none"> Открытие главного меню. Возврат к предыдущему меню.
⑤	Выход	×	Выход из экранного меню.



- OSD = Экранное меню (On Screen Display).
"Горячие" клавиши работают только тогда, когда не отображается главное меню. Экраны регулировки параметров, активируемые клавишами быстрого вызова, пропадут с экрана, если в течение нескольких секунд не будет нажата ни одна клавиша.
- Чтобы разблокировать органы управления экранного меню, нажмите и удерживайте любую кнопку в течение 10 секунд.

Настройка "горячих" клавиш

3 кнопки управления слева (их еще называют пользовательскими клавишами) служат для быстрого вызова заранее заданных функций. Для этих клавиш можно изменить установленные по умолчанию настройки и назначить им другие функции.

1. Нажмите одну из кнопок управления или кнопку **ОК** на пульте Hotkey Puck, чтобы открыть меню горячих клавиш. Чтобы открыть главное меню, выберите  (**Меню**).
2. Выберите пункт **Система**.
3. Выберите пользовательскую клавишу, функцию которой хотите изменить.
4. В подменю выберите функцию, которая должна вызываться нажатием этой клавиши. Откроется сообщение о завершении настройки.



В дополнение к кнопкам управления на мониторе, клавиши контроллера 1/2/3 на пульте Hotkey Puck также работают как горячие клавиши. Нажмите и 5 секунд удерживайте одну из клавиш контроллера (1/2/3), чтобы открыть список параметров, затем нажатием **▲** или **▼** выберите другой пункт меню настройки и подтвердите, нажав **ОК**. Либо для настройки выберите **Система > Клав. контрол. 1/2/3**.

Использование технологии HDR



Приведенная в настоящем документе информация об устройствах, поддерживающих технологию и содержимое HDR, является актуальной по состоянию на дату публикации. Для получения самой новой информации обратитесь к изготовителю вашего устройства и поставщику содержимого.

Для включения функции HDR требуется наличие совместимого проигрывателя и содержимого.

1. Убедитесь, что проигрыватель 4K HDR готов к работе. Поддерживаются проигрыватели со следующими названиями и значениями разрешения.

Названия, обычно используемые для 4K (разные изготовители могут использовать разные названия)	4K, 4K Ultra HD, UHD, UHD 4K, Ultra HD, 2160p
Поддерживаемое разрешение или режимы	3840 x 2160 при 24 Гц, 50 Гц или 60 Гц
Названия, обычно используемые для HDR10 (разные изготовители могут использовать разные названия)	HDR Premium, High Dynamic Range, HDR, Ultra HD Premium

2. Убедитесь в наличии содержимого HDR. Содержимое можно воспроизводить с дисков 4K UHD (Blue-Ray) или в новых HDR-играх на приставках Xbox One S и PS4 Pro.
3. Проигрыватель и монитор следует подключать с помощью прилагаемого кабеля HDMI или кабеля HDMI, сертифицированного на соответствие стандарту HDMI High Speed или HDMI Premium.

Включение функции HDR

1. Нажмите одну из кнопок управления или кнопку **OK** на пульте Hotkey Puck, чтобы открыть меню горячих клавиш. Чтобы открыть главное меню, выберите  (**Меню**).
2. Выберите **Настр. цветов** и **Цвет. режим**.
3. Выберите **HDR**. Откроется сообщение экранного меню.
 - **HDR: Вкл.:** это значит, что ваш проигрыватель и содержимое совместимы с технологией HDR и что функция HDR успешно включена. Монитор обрабатывает содержимое HDR в соответствии со стандартом ST2084.
 - **HDR: Эмуляция:** Это значит, что содержимое входного сигнала не совместимо с технологией HDR и что монитор переведен в режим эмуляции HDR. В разделе "[Использование технологии HDR](#)" [вна стр. 36](#) описано, как проверить, что вы используете поддерживаемый проигрыватель, содержимое и сертифицированный кабель.

Регулировка цвета дисплея

Чтобы отрегулировать цвет дисплея, выполните одно из следующих действий:

- Примените стандартную цветовую настройку, выбрав **Настр. Цветов > Цвет. режим**.
- В соответствующих экранных меню вручную измените настройки дисплея и цвета. Доступные параметры регулировки цвета могут быть разными в зависимости от установленного вами значения для параметра **Цвет. режим**. Дополнительные сведения см. в разделе "[Доступные пункты меню для каждого цветового режима](#)" [вна стр. 46](#).
Отрегулировав настройки, их можно сохранить, выбрав **Настр. цветов > Сохр. настр. цв.**
- Для работы с прилагаемой программой **Palette Master Element** и для оптимизации цветопередачи используйте колориметр (продается отдельно). Зайдите на сайт <http://www.benq.com/product/monitor/sw320/downloads/>, чтобы загрузить ПО и получить больше информации (Palette Master Element How-to-Use Guide (Руководство по работе с программой Palette Master Element)). Чтобы применить результат калибровки, выберите **Настр. цветов > Цвет. режим > Калибровка 1** или **Калибровка 2**.

Регулировка режима отображения

Для вывода изображений, формат которых отличается от 16:9, а размер отличается от размера панели купленной вами модели, можно отрегулировать режим отображения монитора.

1. Нажмите одну из кнопок управления или кнопку **OK** на пульте Hotkey Puck, чтобы открыть меню горячих клавиш. Чтобы открыть главное меню, выберите  (**Меню**).
2. Откройте **Дисплей** и **Формат**.

3. Выберите подходящий режим отображения. Настройка вступит в силу немедленно.

Выбор подходящего режима изображения

Данный монитор обеспечивает различные режимы изображения, которые подходят для разных типов изображений. Сведения обо всех доступных режимах изображения см. в разделе "[Цвет. режим](#)" [вна стр. 42](#).

Для выбора нужного режима изображения выберите **Настр. цветов** и **Цвет. режим**.

Выбор видеоисточника в режиме PIP/PBP (для моделей с функцией PIP/PBP)

Монитор проведет поиск доступных видеоисточников в следующем порядке: HDMI, DP и mini DP и затем покажет первый доступный из них. Этот видеоисточник станет главным источником в режиме PIP/PBP. Вам будет нужно выбрать второй источник для режима PIP/PBP в меню в разделе "[Источник PIP/PBP](#)" [вна стр. 48](#). Недоступные параметры меню будут иметь серый цвет.

В следующей таблице показаны варианты главного источника и соответствующие им варианты второго источника.

		Возможные варианты второго источника		
		Входы	HDMI	DP
Главный источник	HDMI		V	V
	DP	V		V
	Mini DP	V	V	

Перемещение по главному меню

Экранное меню OSD (On Screen Display) позволяет регулировать все параметры вашего монитора. Нажмите одну из кнопок управления или кнопку **OK** на пульте Hotkey Puck, чтобы открыть меню горячих клавиш. Подробности см. в разделе ["Основные операции с меню" vна стр. 34](#).

В меню могут быть доступны разные параметры в зависимости от источников входного сигнала, функций и настроек. Недоступные параметры меню будут иметь серый цвет. Недоступные клавиши будут отключены, а соответствующие значки экранного меню пропадут. Для моделей без определенных функций их настройки и соответствующие элементы не будут отображаться в меню.



Список языков экранного меню может быть разным для моделей, поставляемых в разные регионы; дополнительные сведения см. в подразделе ["Язык" vна стр. 50](#) раздела **Система и Настр. экр. меню**.

Более подробные сведения о каждом меню см. на следующих страницах:

- ["Меню Дисплей" vна стр. 40](#)
- ["Меню Настр. Цветов" vна стр. 42](#)
- ["Меню PIP/PBP" vна стр. 47](#)
- ["Меню Система" vна стр. 49](#)

Меню Дисплей

В меню могут быть доступны разные параметры в зависимости от источников входного сигнала, функций и настроек. Недоступные параметры меню будут иметь серый цвет. Недоступные клавиши будут отключены, а соответствующие значки экранного меню пропадут. Для моделей без определенных функций их настройки и соответствующие элементы не будут отображаться в меню.

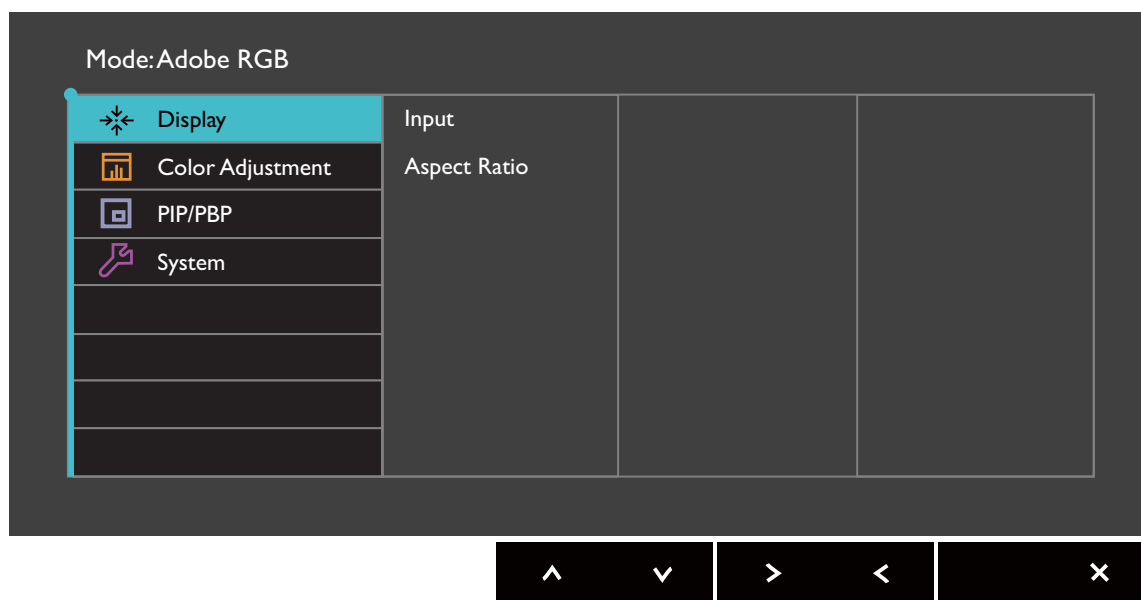

1. В меню горячих клавиш выберите  (**Меню**).
2. Нажмите \wedge или \vee , чтобы выбрать **Дисплей**.
3. Нажмите $\>$, чтобы войти в подменю, затем нажатием \wedge или \vee выберите пункт меню.
4. Для регулировки нажимайте \wedge или \vee , а для выбора нажимайте \checkmark .
5. Чтобы вернуться к предыдущему меню, нажмите \leftarrow .
6. Для выхода из меню нажмите \times .









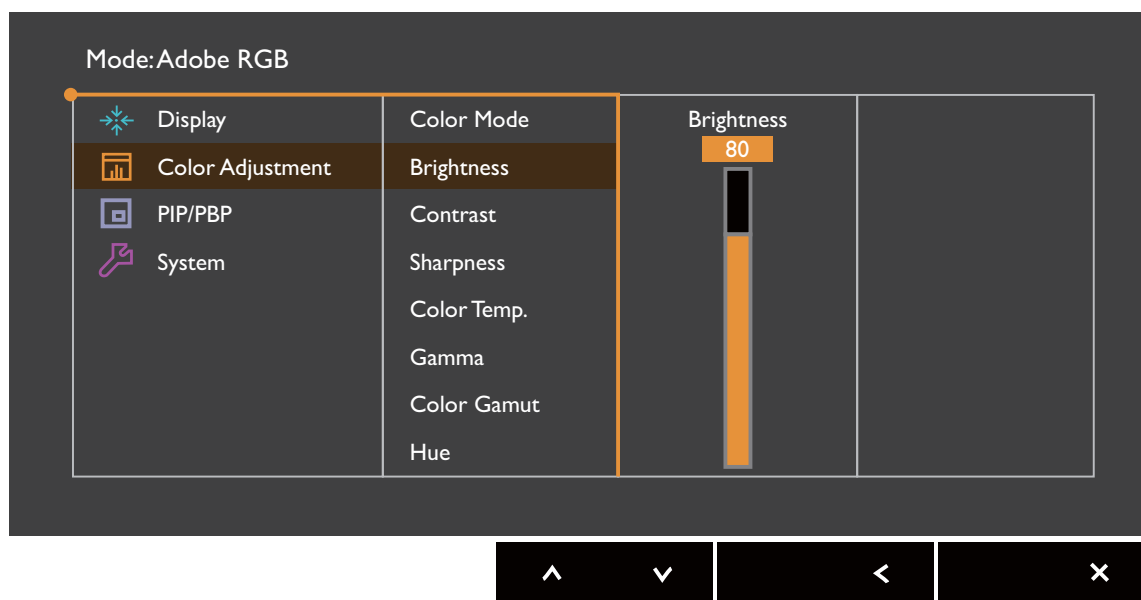

Элемент	Функция	Диапазон
Вход	Используется для переключения входа в соответствии с типом подключаемого видеокабеля.	<ul style="list-style-type: none">• HDMI• DP• Mini DP
Формат	Эта функция реализована для того, чтобы можно было без геометрического искажения отображать изображения с соотношением сторон, отличным от 16:9.	

Элемент	Функция		Диапазон
	Весь	Размер входного изображения изменяется для размещения во весь экран. Этот вариант идеально подходит для изображений с соотношением сторон 16:9.	
	Формат	Входное изображение выводится без геометрических искажений и заполняет максимально возможную область экрана.	
	1:1	Входное изображение выводится со своим исходным разрешением без масштабирования.	

Меню Настр. Цветов

В меню могут быть доступны разные параметры в зависимости от источников входного сигнала, функций и настроек. Недоступные параметры меню будут иметь серый цвет. Недоступные клавиши будут отключены, а соответствующие значки экранного меню пропадут. Для моделей без определенных функций их настройки и соответствующие элементы не будут отображаться в меню.



1. В меню горячих клавиш выберите  (**Меню**).
2. Нажатием  или  выберите **Настр. цветов**.
3. Нажмите  , чтобы войти в подменю, затем нажатием  или  выберите пункт меню.
4. Для регулировки нажимайте  или  , а для выбора нажимайте  .
5. Чтобы вернуться к предыдущему меню, нажмите  .
6. Для выхода из меню нажмите  .

Элемент	Функция	Диапазон
Цвет. режим	Выберите цветовой режим, который лучше всего соответствует типу изображений на экране.	
	Adobe RGB Для лучшей цветопередачи при использовании периферийных устройств, совместимых с Adobe® RGB.	
	sRGB Для лучшей цветопередачи при использовании периферийных устройств, совместимых с sRGB.	

Элемент	Функция		Диапазон
	Ч/Б	Применяется черно/белая тема.	<ul style="list-style-type: none"> • Уровень 1 • Уровень 2 • Уровень 3
	Rec.709	Для лучшей цветопередачи сигнала стандарта Rec.709.	
	DCI-P3	Для лучшей цветопередачи сигнала стандарта DCI-P3.	
	Темная комната	Для редактирования изображений и просмотра в среде пост-обработки с приглушенным освещением. Этот режим усиливает резкость и четкость теней и отображает больше деталей.	
	HDR	Для лучшей цветопередачи при использовании технологии HDR (High Dynamic Range - расширенный динамический диапазон).	
	Калибровка 1 Калибровка 2	Применение результата калибровки, оптимизированного при помощи прилагаемой программы калибровки Palette Master Element и колориметра (продается отдельно). Зайдите на сайт http://www.benq.com/product/monitor/sw320/downloads/ , чтобы загрузить ПО и получить больше информации (Palette Master Element How-to-Use Guide (Руководство по работе с программой Palette Master Element)).	
	Пользов. 1	Применение сочетания настроек цвета, определенных пользователем.	
	Пользов. 2		
	CAD/CAM	Усиление контрастности при использовании программ CAD/CAM.	
	Анимация	Усиливает контрастность темных теней, чтобы вы могли легко работать с деталями, создавая анимацию.	0 ~ 10

Элемент	Функция		Диапазон
Яркость	Регулировка соотношения светлых и темных оттенков.		0 ~ 100
Контраст	Регулировка различий между светлыми и темными элементами изображения.		0 ~ 100
Резкость	Регулировка четкости и различимости контуров объектов на изображении.		0 ~ 10
Цвет. темп.	5000K	Применение оттенка цвета (холодного или теплого) к изображению. Цветовая температура измеряется в градусах Кельвина (K). При слишком низкой цветовой температуре дисплей становится красноватым, а при слишком низкой цветовой температуре - синеватым.  При регулировке этого параметра некоторые градации цветов могут отображаться некорректно.	
	6500K		
	9300K		
	Пользов.	Возможность регулировки цветовой температуры с шагом 100K.	5000K ~ 9300K
Опр. польз.	<p>В сочетании основных цветов (красный, зеленый и синий) изображения можно регулировать оттенки того или иного цвета. Перейдите к следующему меню R (красный), G (зеленый) и B (синий), чтобы изменить значения этих параметров.</p> <p>Уменьшение уровня одного или более цветов приведет к уменьшению их присутствия в цветовой гамме изображения. (например, при постепенном уменьшении уровня синего цвета в изображении оно будет приобретать желтоватый оттенок. При уменьшении уровня зеленого цвета изображение приобретет красный оттенок.)</p>	<ul style="list-style-type: none"> • R (0~100) • G (0~100) • B (0~100) 	

Элемент	Функция		Диапазон
Гамма	Регулировка яркости цветовых тонов.		<ul style="list-style-type: none"> • 1,6 • 1,8 • 2,0 • 2,2 • 2,4 • 2,6
Гамма цветов (этот параметр недоступен, когда для параметра Цвет. режим установлено значение Adobe RGB, sRGB, Rec.709 или DPI-C3)	Adobe RGB	Подходит для периферийных устройств, совместимых с Adobe® RGB.	
	sRGB	Подходит для периферийных устройств, совместимых с sRGB.	
	Rec.709	Для лучшей цветопередачи сигнала стандарта Rec.709.	
	DCI-P3	Для лучшей цветопередачи сигнала стандарта DCI-P3.	
Оттенок	Регулировка степени восприятия цветов пользователем.  При регулировке этого параметра некоторые градации цветов могут отображаться некорректно.	<ul style="list-style-type: none"> • R • G • B • C • M • Y 	
Насыщенность	Регулировка степени чистоты цветов.  При регулировке этого параметра некоторые градации цветов могут отображаться некорректно.	<ul style="list-style-type: none"> • R • G • B • C • M • Y 	
Ур. Черного	Регулировка освещенности в темных участках изображения.		0~10
Сохранение настроек цвета.	Сохранение нового набора пользовательских настроек цвета.		<ul style="list-style-type: none"> • Пользов. режим 1 • Пользов. режим 2
Сбросить Цвет	Восстановление стандартных заводских значений для параметров цвета.		<ul style="list-style-type: none"> • ДА • НЕТ

Доступные пункты меню для каждого цветового режима

Доступные параметры регулировки цвета могут быть разными в зависимости от установленного вами значения для параметра **Цвет. режим**. Возможны следующие цветовые режимы и параметры отображения:

Цвет. режим	Настройка									
	Яркость	Контраст	Резкость	Цвет. темп.	Гамма	Гамма цветов	Оттенок	Насыщенность	Ур. Черного	Равномерность
Adobe RGB	V	V	V	5000K / 6500K	2,2	Adobe RGB	---	---	V	V
sRGB	V	V	V	5000K / 6500K	2,2	sRGB	---	---	V	V
Ч/Б (*)	V	V	V	---	---	---	---	---	---	---
Rec.709	V	V	V	6500K	2,2 / 2,4	Rec. 709	---	---	V	---
DCI-P3	V	V	V	x = 0,314, y = 0,351	2,2 / 2,4 / 2,6	DCI-P3	---	---	V	---
Темная комната	V	V	V	---	---	Adobe RGB / sRGB	---	---	---	---
HDR	---	---	V	---	---	---	---	---	---	---
Калибровка 1	---	---	V	---	---	---	V	V	---	---
Калибровка 2	---	---	V	---	---	---	V	V	---	---
Пользов. 1	V	V	V	V	V	V	V	V	V	---
Пользов. 2	V	V	V	V	V	V	V	V	V	---
CAD/CAM	V	V	V	---	---	Adobe RGB	---	---	---	---
Анимация (**)	V	V	V	---	---	Adobe RGB / sRGB	---	---	V	---



- V: регулировать можно все параметры.
- ---: никакие параметры нельзя регулировать.
- *: регулировать можно 3 уровня.
- **: регулировать можно 10 уровней.

Меню PIP/PBP

В меню могут быть доступны разные параметры в зависимости от источников входного сигнала, функций и настроек. Недоступные параметры меню будут иметь серый цвет. Недоступные клавиши будут отключены, а соответствующие значки экранного меню пропадут. Для моделей без определенных функций их настройки и соответствующие элементы не будут отображаться в меню.

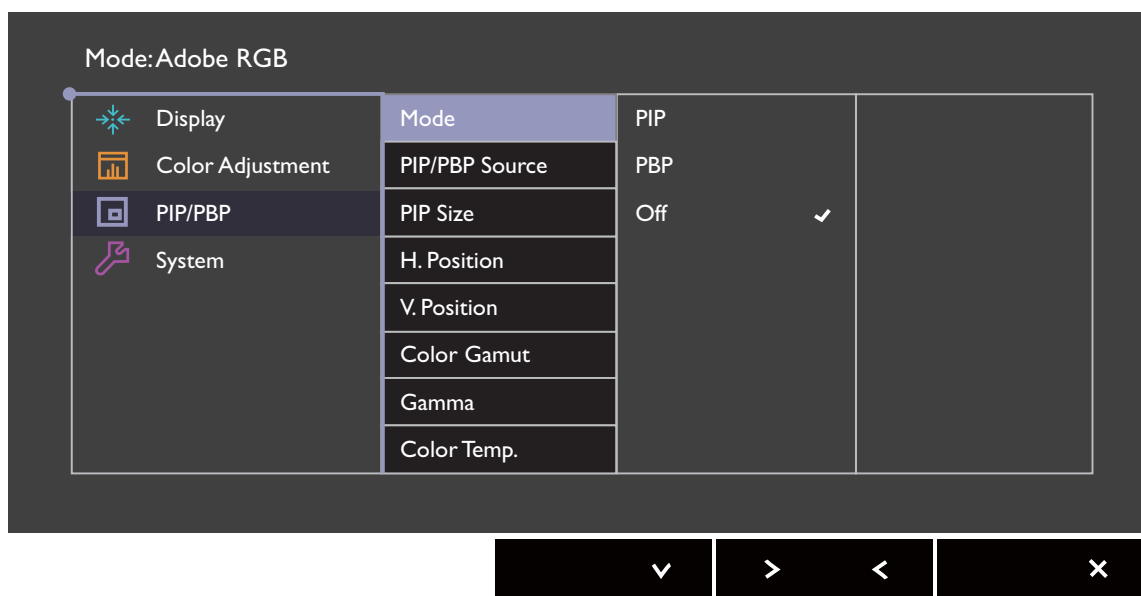

1. В меню горячих клавиш выберите  (**Меню**).
2. Нажатием \wedge или \vee выберите **PIP/PBP**.
3. Нажмите $\>$, чтобы войти в подменю, затем нажатием \wedge или \vee выберите пункт меню.
4. Для регулировки нажимайте \wedge или \vee , а для выбора нажимайте \checkmark .
5. Чтобы вернуться к предыдущему меню, нажмите \leftarrow .
6. Для выхода из меню нажмите \times .









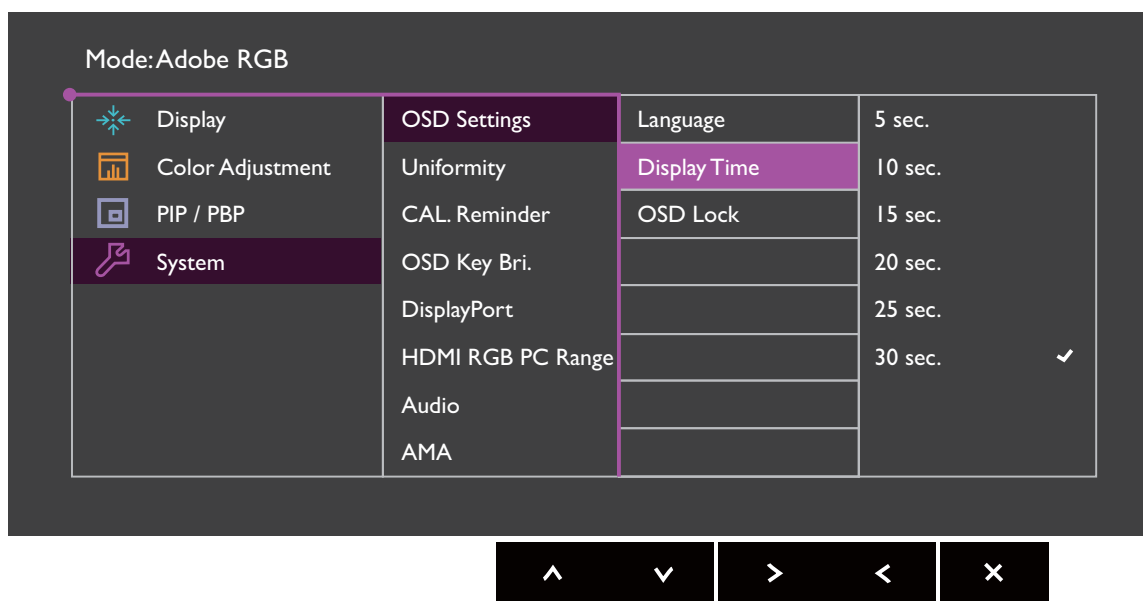

Элемент	Функция	Диапазон
Цвет. режим	Установка режима PIP или PBP. На экране одновременно отображаются изображения с двух независимых источников видео.	
	PIP	В режиме "картинка в картинке" (PIP) на экран выводится изображение главного видеоисточника, а изображение второго видеоисточника выводится в окне-врезке.
	PBP	Эта функция позволяет отображать бок о бок изображения от двух разных источников видеосигнала.
	ВЫКЛ.	Отключение режима PIP/PBP.



Элемент	Функция	Диапазон
Источник PIP/PBP	Установка второго видеоисточника для режима PIP/PBP.	<ul style="list-style-type: none"> • HDMI • DP • Mini DP
Размер PIP	Определение размера окна-врезки в режиме PIP.	<ul style="list-style-type: none"> • Малый • Среднее • Большой
Гор. поз.	Регулировка горизонтального положения окна-врезки в режиме PIP.	0~100
Верт. поз.	Регулировка вертикального положения окна-врезки в режиме PIP.	0~100
Гамма цветов	Воспроизведение заданной специальными стандартами гаммы цветов окна-врезки в режиме PBP.	<ul style="list-style-type: none"> • Adobe RGB • sRGB • Rec.709 • DCI-P3
Гамма	Регулировка тона освещенности окна-врезки в режиме PBP.	<ul style="list-style-type: none"> • 1,6 • 1,8 • 2,0 • 2,2 • 2,4 • 2,6
Цвет. темп.	Применение цветового тона (холодного или теплого) к изображению окна-врезки в режиме PBP. Цветовая температура измеряется в градусах Кельвина (K). При слишком низкой цветовой температуре дисплей становится красноватым, а при слишком низкой цветовой температуре - синеватым.	<ul style="list-style-type: none"> • 5000K • 6500K • 9300K
Контраст	Регулировка контрастности окна-врезки (второго окна) в режиме PIP/PBP.	0~100
Резкость	<p>Регулировка резкости окна-врезки (второго окна) в режиме PIP/PBP.</p> <p> Чтобы отрегулировать контрастность и резкость главного источника, откройте меню Настр. цветов. Дополнительные сведения см. в разделе стр. 44.</p>	0~10

Меню Система

В меню могут быть доступны разные параметры в зависимости от источников входного сигнала, функций и настроек. Недоступные параметры меню будут иметь серый цвет. Недоступные клавиши будут отключены, а соответствующие значки экранного меню пропадут. Для моделей без определенных функций их настройки и соответствующие элементы не будут отображаться в меню. Для моделей без определенных функций их настройки и соответствующие элементы не будут отображаться в меню.



1. В меню горячих клавиш выберите  (**Меню**).
2. Нажатием  или  выберите **Система**.
3. Нажмите , чтобы войти в подменю, затем нажатием  или  выберите пункт меню.
4. Для регулировки нажимайте  или , а для выбора нажимайте .
5. Чтобы вернуться к предыдущему меню, нажмите .
6. Для выхода из меню нажмите .

Элемент	Функция		Диапазон
Настр. экр. меню	Язык	<p>Выбор языка экранного меню.</p>  <p>Перечень возможных вариантов языка меню может отличаться от перечня, показанного справа, в зависимости от того, для какого региона предназначен ваш монитор.</p>	<ul style="list-style-type: none"> • English • Français • Deutsch • Italiano • Español • Polski • Český • Magyar • Română • Nederlands • Русский • Svenska • Português • العربية • 日本語 • 한국어 • 繁體中文 • 简体中文
	Показать время	Регулировка времени, в течение которого отображается экранное меню.	<ul style="list-style-type: none"> • 5 сек. • 10 сек. • 15 сек. • 20 сек. • 25 сек. • 30 сек.
	Блок. экр. меню	<p>Предотвращение возможности случайного изменения всех параметров монитора. Если эта функция активирована, то использование регуляторов экранного меню и клавиш быстрого вызова блокируется.</p>  <p>Чтобы разблокировать органы управления экранного меню, нажмите и удерживайте любую кнопку в течение 10 секунд.</p>	





Элемент	Функция		Диапазон
Равномерность	Если включить эту функцию, то она будет выравнивать разницу уровней яркости по всей области отображения, обеспечивая равномерность яркости. Но если вам нужны высокие уровни контрастности и яркости, то отключите эту функцию.		<ul style="list-style-type: none"> • ВКЛ. • ВЫКЛ.
Напом. о калиб.	Установка напоминания о необходимости калибровки монитора. При эксплуатации монитора встроенный таймер автоматически подсчитывает время использования.		<ul style="list-style-type: none"> • ВКЛ. • ВЫКЛ.
Ярк. экр. меню	Регулировка яркости индикаторов кнопки питания.		
HDMI RGB диап. ПК	Определение диапазона шкалы цветности. Выберите вариант в соответствии с диапазоном RGB, настроенным в подключенном устройстве HDMI.		<ul style="list-style-type: none"> • Автоопред. • RGB (0~255) • RGB (16~235)
DP	Выбор подходящего стандарта DP для передачи данных.		<ul style="list-style-type: none"> • 1.1 • 1.4
Аудио	Громкость	Регулировка громкости звука.	0~100
	Выключить звук	Отключение звукового входа.	<ul style="list-style-type: none"> • ВКЛ. • ВЫКЛ.
АМА	Уменьшает время реакции ЖК-панели на изменение уровня серого цвета.		<ul style="list-style-type: none"> • ВКЛ. • ВЫКЛ.
Авт. выкл. пит.	Установка времени до автоматического выключения электропитания монитора в режиме энергосбережения.		<ul style="list-style-type: none"> • ВЫКЛ. • 10 мин. • 20 мин. • 30 мин.
Автоповор.	Экранное меню будет поворачиваться вместе с монитором.		<ul style="list-style-type: none"> • ВКЛ. • ВЫКЛ.
Уведомл. о разр.	Определите, нужно ли показывать уведомление о рекомендованном разрешении, когда монитор обнаружит новый источник входного сигнала.		<ul style="list-style-type: none"> • ВКЛ. • ВЫКЛ.



Элемент	Функция	Диапазон
Кнопка "Польз." 1	Задаёт функции, которые могут быть доступны при нажатии кнопки "Польз." 1.	<ul style="list-style-type: none"> • Яркость • Контраст
Кнопка "Польз." 2	Задаёт функции, которые могут быть доступны при нажатии кнопки "Польз." 2.	<ul style="list-style-type: none"> • Вход • Цвет. режим
Кнопка "Польз." 3	Задаёт функции, которые могут быть доступны при нажатии кнопки "Польз." 3.	<ul style="list-style-type: none"> • Цвет. темп. • Гамма • Гамма цветов • PIP/PBP
Клав. 1 контрол.	Задание функции или меню настройки для доступа при нажатии Клав. 1 контрол.	<ul style="list-style-type: none"> • Яркость • Контраст
Клав. 2 контрол.	Задание функции или меню настройки для доступа при нажатии Клав. 2 контрол.	<ul style="list-style-type: none"> • Adobe RGB • sRGB
Клав. 3 контрол.	Задание функции или меню настройки для доступа при нажатии Клав. 3 контрол.	<ul style="list-style-type: none"> • Ч/Б • Rec.709 • DCI-P3 • Темная комната • HDR • Калибровка 1 • Калибровка 2 • Пользов. 1 • Пользов. 2 • CAD/CAM • Анимация
DDC/CI	<p>Позволяет настраивать параметры монитора из программ, установленных на ПК.</p> <p> Протокол DDC/CI (Display Data Channel/Command Interface - командный интерфейс канала отображения данных), разработанный Ассоциацией Ассоциация по стандартам в области видеоэлектроники (Video Electronics Standards Association, VESA). DDC/CI позволяет с помощью ПО отправлять данные о рабочих параметрах монитора для удаленной диагностики.</p>	<ul style="list-style-type: none"> • ВКЛ. • ВЫКЛ.

Элемент	Функция	Диапазон
Сведения	Отображение текущих значений настроек монитора.	<ul style="list-style-type: none"> • Вход • Текущ. разр. • Опт. разр. (наилучшее для монитора) • Назв. модели
Сбросить все	Сброс всех параметров режима, цвета и геометрии в стандартные заводские значения.	<ul style="list-style-type: none"> • ДА • НЕТ

Устранение неполадок











Часто задаваемые вопросы

-  Изображение размыто.
-  См. инструкции на компакт-диске в разделе "**Регулировка разрешения экрана**", затем выберите правильное разрешение, частоту обновления и настройте монитор в соответствии с приведенными инструкциями.
-  Размытое изображение наблюдается только при разрешении, значение которого меньше физического (максимального) разрешения?
-  Инструкции см. на компакт-диске в разделе "**Регулировка разрешения экрана**". Установите значение, равное физическому разрешению монитора.
-  Наблюдаются дефекты элементов изображения.

Одна или несколько точек на экране постоянно отображаются черными или белыми, либо постоянно имеют красный, зеленый, синий или другой цвет.
- 
 - Очистите ЖК-экран.
 - Включите и выключите питание.
 - Эти пиксели, которые либо постоянно светятся, либо не поджигаются, этот дефект типичен для ЖК-технологии.
-  Искаженные цвета изображения.
-  Изображение имеет желтый, голубой или розовый оттенок.

Откройте меню **Изображение** и **Сбросить Цвет**, затем выберите **ДА**, чтобы сбросить настройки цвета и восстановить для них стандартные заводские значения.





Если цвета изображения, а также цвет экранного меню искажены, вероятно, один из трех основных цветов отсутствует во входном сигнале. Проверьте разъемы сигнального кабеля. Если какой-либо из выводов разъемов погнут или поврежден, обратитесь за помощью к продавцу монитора.

-  Индикатор горит белым или оранжевым цветом.
-  • Постоянное свечение индикатора белым означает, что питание монитора включено.
- Если светодиодный индикатор горит белым цветом и на экране отображается сообщение **Вне допустимого диапазона**, это означает, что был установлен режим отображения, который не поддерживается данным монитором. Установите поддерживаемый режим экрана. Прочтите раздел "**Настройка режимов отображения**", нажав ссылку "**Регулировка разрешения экрана**".
- Если индикатор горит оранжевым цветом, включен режим управления питанием. Нажмите клавишу на клавиатуре компьютера или подвиньте мышь. Если это не даст результата, проверьте разъемы сигнального кабеля. Если какой-либо из выводов разъемов погнут или поврежден, обратитесь за помощью к продавцу монитора.
- Если индикатор не горит, то проверьте, есть ли напряжение в сетевой розетке и исправна ли она, а также положение выключателя питания.
-  У статического изображения на экране видна слабая тень.
-  • Используя функцию управления питанием, задайте для компьютера и монитора включение режима энергосбережения ("спячки") по прошествии определенного периода бездействия.
- Для предотвращения эффекта остаточного изображения используйте экранную заставку.
-  Изображение искажено, мигает или мерцает.
-  Инструкции см. на компакт-диске в разделе "**Регулировка разрешения экрана**", затем выберите правильное разрешение, частоту обновления и настройте монитор в соответствии с приведенными инструкциями.
-  На мониторе настроено исходное разрешение, но изображение искажено.
-  Когда на мониторе выбрано исходное разрешение, изображение, передаваемое некоторыми источниками видеосигнала, может быть искажено или растянуто. Для просмотра изображения с любых источников с максимально высоким качеством можно использовать функцию **Режим отображ.** и выбрать формат, подходящий для используемого источника видеосигнала. Подробные сведения см. в разделе "**Формат**" [вна стр. 40](#).
-  Изображение смещено в одном направлении.
-  См. инструкции на компакт-диске в разделе "**Регулировка разрешения экрана**", затем выберите правильное разрешение, частоту обновления и настройте монитор в соответствии с приведенными инструкциями.

 Органы управления экр. меню недоступны.

 Чтобы разблокировать органы управления экранного меню, если они по умолчанию заблокированы, нажмите и удерживайте любую кнопку в течение 10 секунд.

 Не выводится звук через подключенные внешние динамики.

-  • Отключите наушники (если они подключены к монитору).
-  • Проверьте правильность подключения к разъему "Линейный выход".
-  • Если питание на внешние динамики подается через USB, то проверьте правильность их USB-подключения.
-  • Увеличьте громкость внешних динамиков (возможно, звук отключен или установлен на слишком низкий уровень).

 На экране отображается сообщение **HDR: Эмуляция**.

 Это значит, что содержимое входного сигнала не совместимо с технологией HDR и что монитор переведен в режим эмуляции HDR. В разделе "[Использование технологии HDR](#)" [вна стр. 36](#) описано, как проверить, что вы используете поддерживаемый проигрыватель, содержимое и сертифицированный кабель.

Нужна дополнительная помощь?

Если приведенные в этом руководстве инструкции не помогут устранить проблему, то обратитесь к продавцу или перейдите на свой местный вебсайт с сайта www.BenQ.com, чтобы получить дополнительную поддержку и найти местный сервисный центр.

McGrp.Ru



Сайт техники и электроники

Наш сайт McGrp.Ru при этом не является просто хранилищем [инструкций по эксплуатации](#), это живое сообщество людей. Они общаются на форуме, задают вопросы о способах и особенностях использования техники. На все вопросы очень быстро находят ответы от таких же посетителей сайта, экспертов или администраторов. Вопрос можно задать как на форуме, так и в специальной форме на странице, где описывается интересующая вас техника.